เอกสารแนบที่ 6
แผนฉุกเฉินสำหรับกรณีเกิดอัคคีภัย / สึนามิ

Sri panwa PHUKET

Fire Evacuation Plan

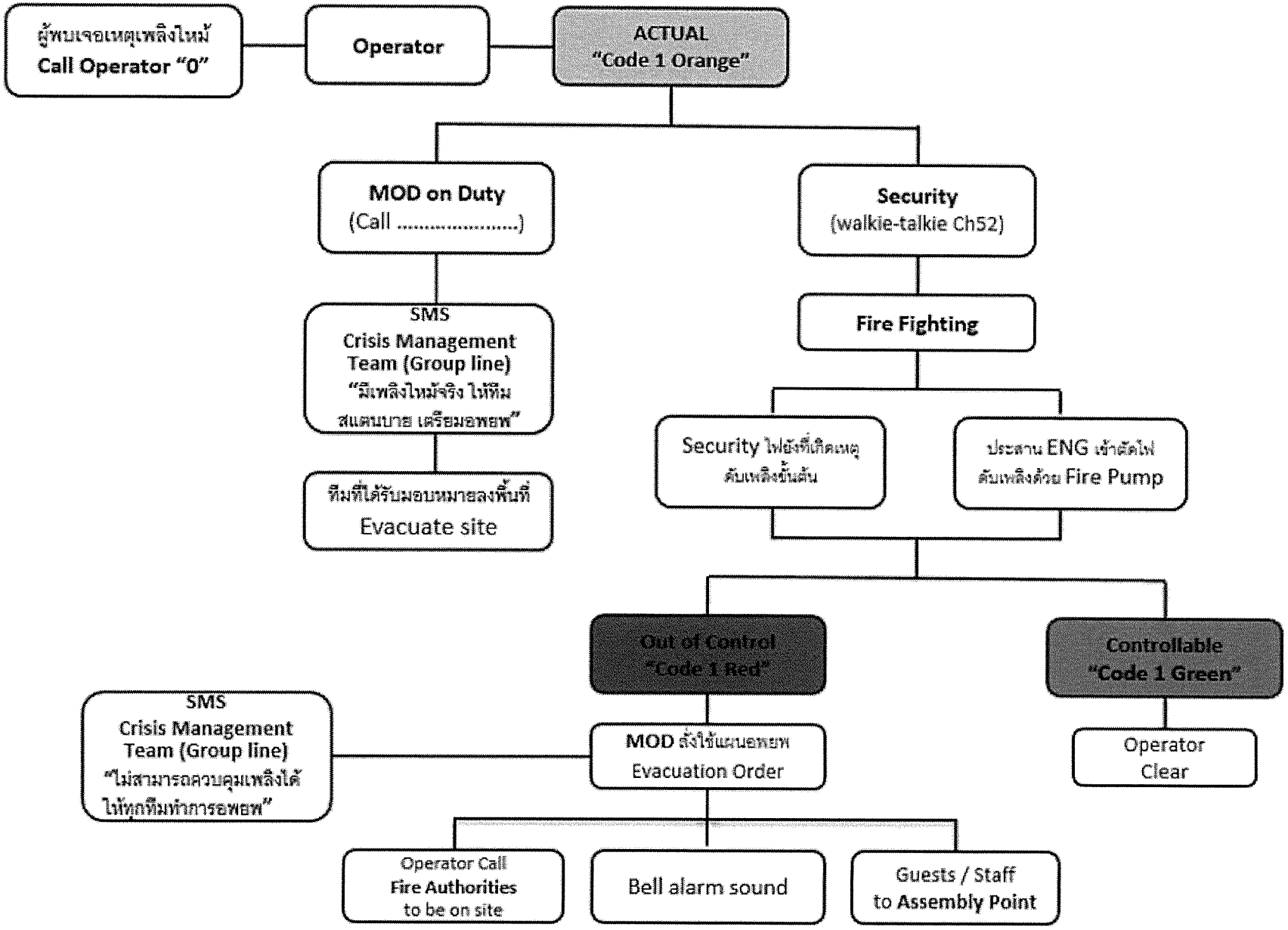

Sri panwa PHUKET

Tsunami Evacuation Plan

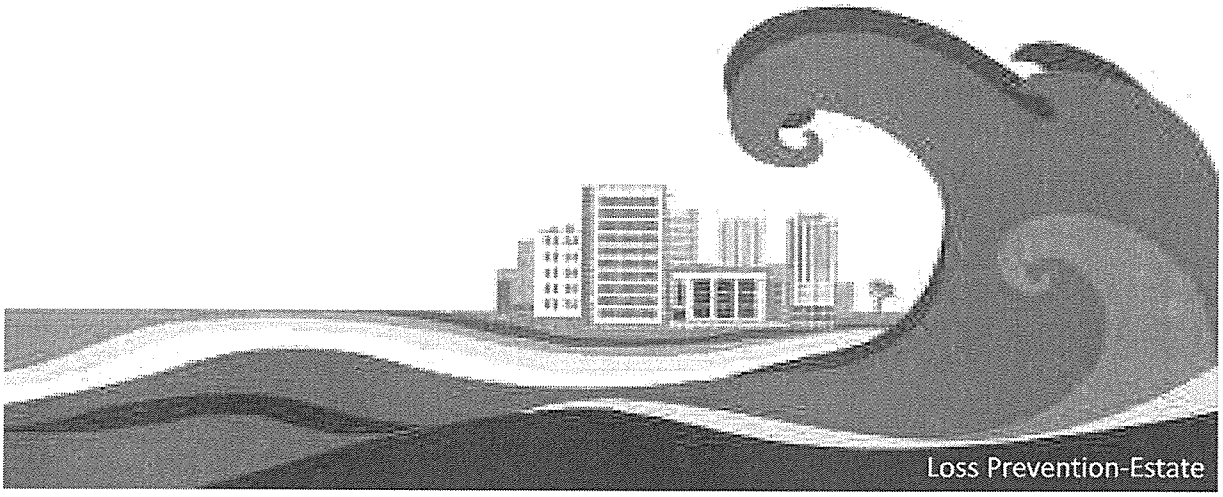

Sri panwa PHUKET

Incident Code /รหัสในการแจ้งเหตุ

Code 2 Yellow	**"Tsunami alert"** แจ้งเตือนเหตุสึนามิ
Code 2 Red	**"Tsunami Confirm"** ยืนยันเหตุสึนามิ
Code 2 Green	**"All Clear"** ไม่เหตุสึนามิ เข้าสู่ภาวะปกติ

Sri panwa PHUKET

Tsunami Activation Flow

Loss Prevention monitor on line website
https://earthquake.tmd.go.th/eq-monitor.html
and monitor on mobile application "Earthquake TMD"
7.00 Richter (Up) from Seismology center

Code 2 Yellow

Loss Prevention Call to Operator "0"

Operator Call to MOD on Duty

MOD on Duty sent SMS via group line Crisis Management Team
"All Crisis Management Committee will meet together at Space 1 Meeting room"

Loss Prevention will call and check news from Earthquake Center
1882 put 3
02-366941, 02-3990969, 02-3994547

No Tsunami

Code 2 Green

All Clear

Tsunami Confirm

Code 2 Red

Control room Press "Drill" button, Open evacuation siren

All guest and staff evacuate to Assembly point

Sri panwa PHUKET

LP monitor on line website "earthquake.tmd.go.th"

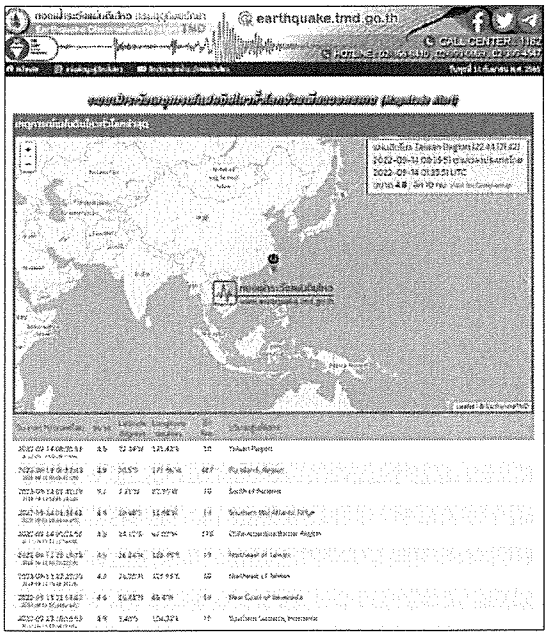

Sri panwa PHUKET

LP monitor on mobile application "Earthquake TMD"

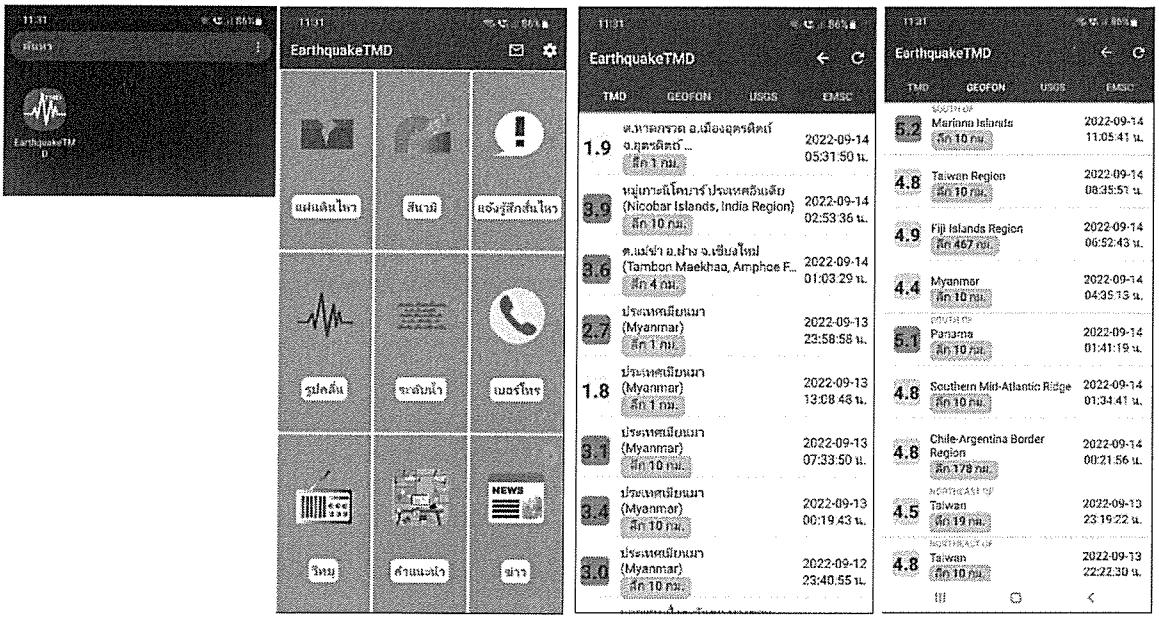

Sri panwa PHUKET

Sripanwa Crisis Management Team

No.	Committee	Position	Role	Mobile	Email
1	Ms.Yu Po Yan	General Manager	Executive committee	084-838 8590	suki@sripanwa.com
2	Ms.Nitchachotipha Na Ranong	Operation Manager	Executive committee	081-797 6142	ant@sripanwa.com
3	Mr. Wallop Srangkiat	ADM.Manager	Executive committee	085-155 8364	wallop@sripanwa.com
4	Mr. Pitak Kaewnamyen	Chief Engineer	Property Coordinator	087-889 2929	tak@sripanwa.com
5	Mr.Somnuek Wantalar	Loss Prevention Manager	Safety & Security Coordinator	080-536 2379	security@sripanwa.com
6	Ms. Chuleeporn Promchai	Senior Human Resources Manager	Staff Coordinator	087-027 7451	chu@sripanwa.com
7	Ms. Suppakan Wattanasantikun	Asst. Training Manager	First Aid Coordinator	061-973 9111	bung@sripanwa.com
8	Ms. Tippawan Rongdech	F/O Development Manager	Guest Coordinator	083-691 1115	aui@sripanwa.com
9	Ms. Nisaticha Mekkamol	Director of Finance	Chief Commander	085-916 3235	nisathicha@sripanwa.com
10	Mr. Praphawit Trangan	Executive Sous Chef	Food Supply Coordinator	091-035 9656	chefkorn@sripanwa.com
11	Mr. Khajornsak Petkhong	FB Manager	Beverage Supply Coordinator	066-036 8887	sky@sripanwa.com
12	Mr. Kittikorn Metha	Villa Manager	Live Supply Coordinator	089-729 1336	kittikorn@sripanwa.com
13	Mr. Voradanai Kamcharoen	Villa Asst. Manager	2nd Live Supply Coordinator	084-336 9341	voradanai@sripanwa.com
14	Ms. Suphaluk Thammamon	Housekeeping Manager	2nd Live Supply Coordinator	064-41 94192	tom@sripanwa.com
15	Mr. Son Pooamorn	IT Manager	Communication Coordinator	087-892 7874	son@sripanwa.com
16	Ms. Angkana Thanasiriphong	Business Development Executive	Public Relation Coordinator	083-159 6424	meow@sripanwa.com

Sri panwa PHUKET

Tsunami Assembly Point

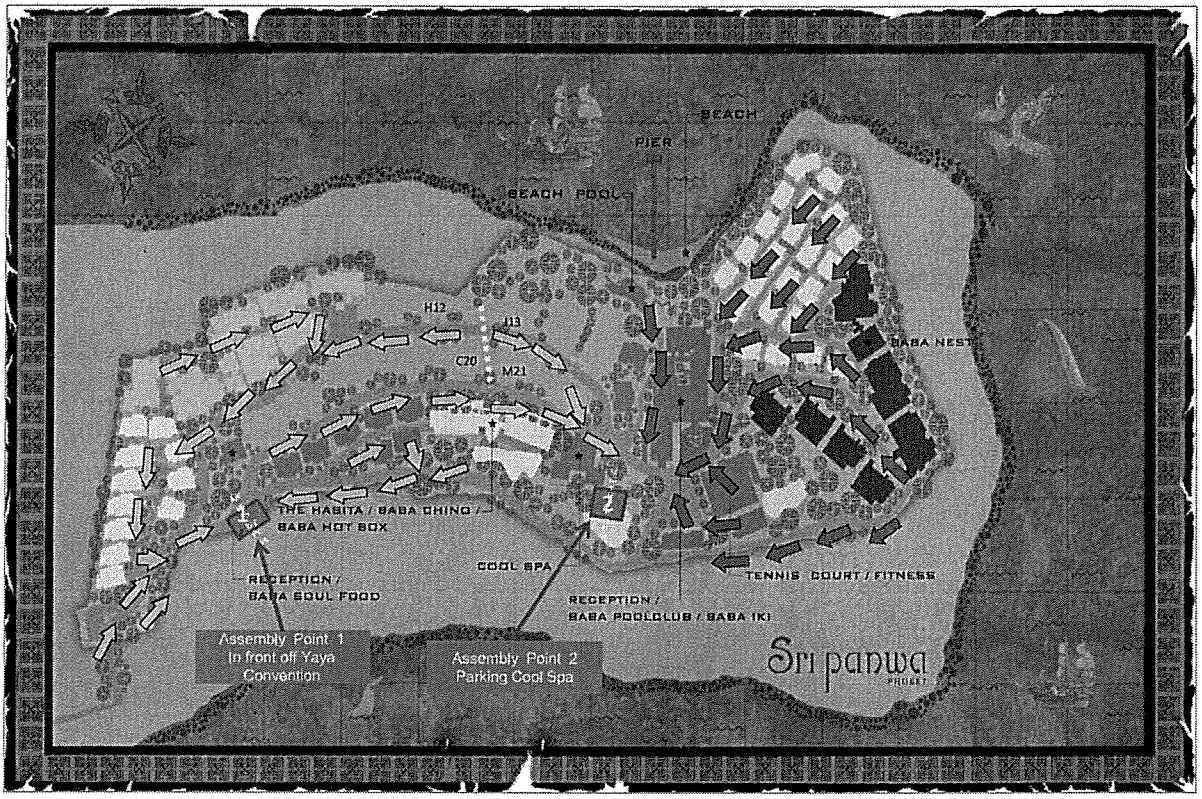

Sri panwa PHUKET

Tsunami Assembly Point

Assembly Point 1 In front of Yaya Convention

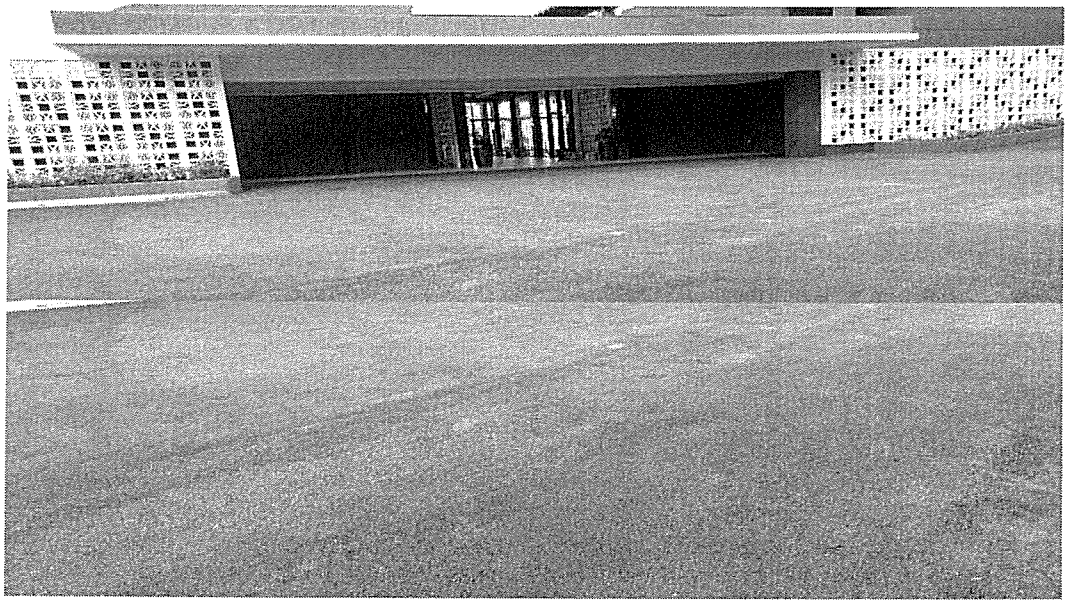

Assembly Point 2 Parking Cool Spa

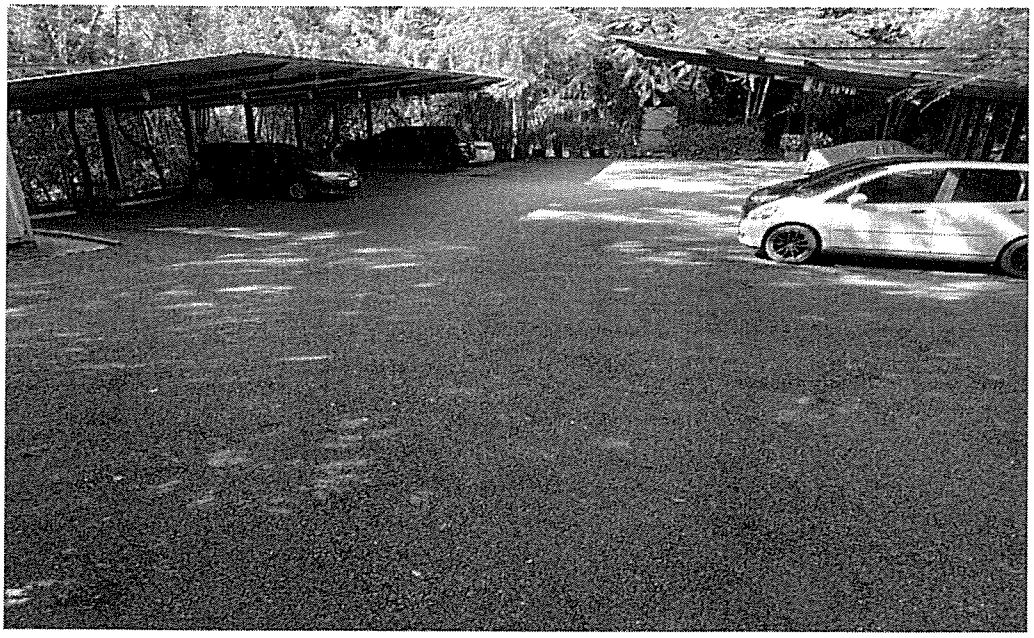

Sri panwa PHUKET

Assembly Point 2 Parking Cool Spa

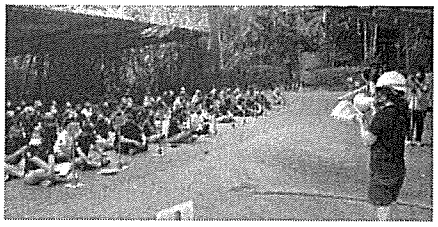

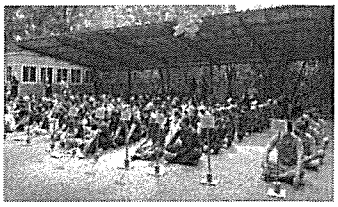

Assembly Point 2 Parking Cool Spa lay out.

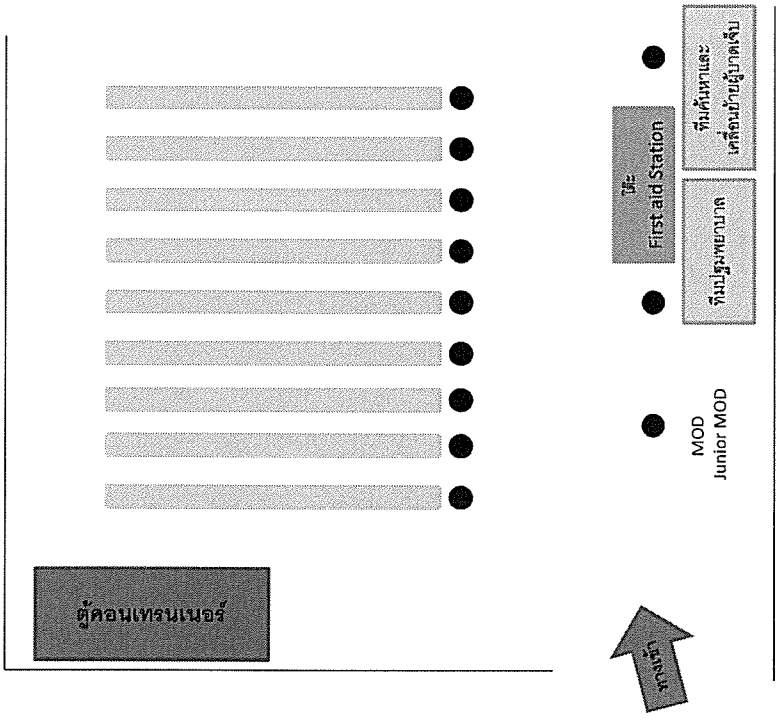

Common Responsibilities

ความรับผิดชอบร่วมกัน

When we heard bell alarm sound.

เมื่อได้ยินสัญญาณแจ้งเตือนเอพยพ

- ❑ Inform all staffs in respective to evacuate to Assembly Point.
  แจ้งพนักงานในพื้นที่รับผิดชอบ อพยพไปยังจุดรวมพล
- ❑ Secure and remove all important paper document and cash to keep it in Safe area.
  ย้ายเอกสารสำคัญ เงินสด จัดเก็บในพื้นที่ปลอดภัย
- ❑ Close and lock the store in respective area are evacuated to Assembly Point.
  ปิดและล็อคสโตร์ในพื้นที่รับผิดชอบ อพยพไฟยังจุดรวมพล
- ❑ Switch off all electrical equipments in respective area.
  ปิดสวิทซ์อุปกรณ์เครื่องใช้ไฟฟ้าทุกอย่างในพื้นที่รับผิดชอบ
- ❑ Close the door, Kitchen staff cut off main gas valve and evacuate to Assembly Point.
  ปิดประตู, ในครัว พนักงานต้องปิดวาล์วแก๊ส และอพยพไฟยังจุดรวมพล
- ❑ Use nearest Fire Exit to the assembly point.
  ใช้ทางหนีไฟที่ใกล้ที่สุดไปยังจุดรวมพล
- ❑ **Do not use elevator.**
  ห้ามใช้ลิฟท์

Sri panwa PHUKET

Operator

1. Receive Call from Loss Prevention "Code 2 Yellow, Tsunami warning from Seismology center"

รับแจ้งจาก LP มีแจ้งเตือนเหตุสึนามิ จากศูนย์เฝ้าระวัง

- ❑ Call to inform MOD on duty. "Code 2 Yellow, Tsunami warning from Seismology center"
  โทรแจ้ง MOD ปฏิบัติงานประจำวัน "Code 2 Yellow มีแจ้งเตือนเหตุเตือนสึนามิ จากศูนย์เฝ้าระวัง

2. Receive Call from Loss Prevention "Code 2 Red, Tsunami Confirm"

โทรแจ้ง MOD ปฏิบัติงานประจำวัน "Code 2 Red ได้รับการยืนยัน มีเหตุสึนามิ

- ❑ Inform guest and all staffs in respective to evacuate to Assembly Point.
  แจ้งแขกและพนักงาน ในพื้นที่รับผิดชอบอพยพไปยังจุดรวมพล

3. Receive Call from MOD, Call Ambulance.

รับแจ้งรับแจ้งจาก MOD, โทรหน่วยรถพยาบาล

- ❑ Call Ambulance to be on site.
  โทรแจ้งหน่วยรถพยาบาลเข้าพื้นที่

Sri panwa PHUKET

Chief Commander (MOD on Duty)

1. Receive Call operator "Code 2 Yellow, Tsunami warning from Seismology center"
รับแจ้งจาก Operator "Code 2 มีแจ้งเตือนเหตุสึนามิ จากศูนย์เฝ้าระวัง

- ❑ Sent SMS to CMT Group line "Code 2 Yellow, Tsunami warning from Seismology center "
  ส่งข้อความแจ้งในไลน์กรุ๊ป Crisis Management Team "Code 2 Yellow, มีแจ้งเตือนเหตุสึนามิ จากศูนย์เฝ้าระวัง"
- ❑ Move immediately to Command Center Space 1 Meeting room (YAYA Convention)
  ไปที่ Command Center ห้องประชุม Space 1 ทันที (YAYA Convention)
- ❑ Communication with Loss Prevention Manager or Senior Security (Update, Tsunami situation) by mobile phone or Walkie-Talkie channel 52
  ประสานงานกับ LPM อัพเดทเหตุการณ์ ทางโทรศัพท์ หรือทาง w.ช่อง 52

2. Receive Call from LP Manager or Senior security "Tsunami confirm"
รับแจ้ง LP Manager หรือ Senior Security "ได้รับการยืนยัน มีเหตุสึนามิ"

- ❑ Sent SMS to CMT Group line "Code 2 Red, Tsunami confirm"
  ส่งข้อความแจ้งในไลน์กรุ๊ป Crisis Management Team "ได้รับการยืนยัน มีเหตุสึนามิ"
- ❑ Inform Loss Prevention Manager or Senior Security turn on bell alarm sound
  แจ้ง LPM หรือ Senior Security Team เปิดสัญญาณอพยพ
- ❑ Move immediately to Evacuate to Assembly Point.
  อพยพไปยังจุดรวมพล ทันที
- ❑ Use fire escape routes, Do not use elevator.
  ให้ใช้เส้นทางหนีไฟ ห้ามใช้ลิฟท์
- ❑ Inform General Manager & Operation Manager.
  รายงานเหตุการณ์ให้กับ General Manager & Operation Manager.

(Junior MOD: Assistant Chief Commander)

Note: If you are not in the hotel and can't come back to hotel, you should immediately call your assistant or senior person who can in charge for your role!
หากไม่อยู่ในพื้นที่โรงแรม, ไม่สามารถกลับมาที่โรงแรมได้ ให้โทรหา Assistant หรือ Senior เข้าทำหน้าที่แทน

Sri panwa PHUKET

Chief Engineer (Property coordinator)

1. Receive Call operator "Code 2 Yellow, Tsunami warning from Seismology center"
รับแจ้งจาก Operator "Code 2 มีแจ้งเตือนเหตุสึนามิ จากศูนย์เฝ้าระวัง

- ❑ Move immediately to Command Center Space 1 Meeting room (YAYA Convention)
  ไปที่ Command Center ห้องประชุม Space 1 ทันที (YAYA Convention)

2. Receive SMS from CMT Group line "Code 2 Red, Tsunami confirm" or hearing bell alarm sound.
รับแจ้ง SMS จากไลน์กรุ๊ป CMT "Code 2 red" ได้รับการยืนยันมีเหตุสึนามิ"หรือได้ยินเสียงสัญญาณอพยพ

- ❑ Assign Engineer staff to switch off main electrical switch, cut off main gas valve.
  มอบหมายให้พนักงาน ปิด Main switch ปิด Main gas vale.
- ❑ Assign Engineer team close and lock the store and switch off all electrical equipment in respective area and take working roster and close the door and evacuate to Assembly Point.
  มอบหมายให้พนักงานในแผนก ปิดล็อคสโตร์ ปิดอุปกรณ์ไฟฟ้า ปิดประตู ในพื้นที่รับผิดชอบ และนำ Roster ไปยังจุดรวมพล
- ❑ Move immediately to Evacuate to Assembly Point.
  อพยพไปยังจุดรวมพล ทันที
- ❑ Use fire escape routes, Do not use elevator. ให้ใช้เส้นทางหนีไฟ ห้ามใช้ลิฟท์

3. Receive SMS from CMT Group line "Code 2 Green, All clear"
รับแจ้ง SMS จากไลน์กรุ๊ป CMT "Code 2 Green, ทุกอย่างเครียร์ เข้าสู่ภาวะปกติ"

- ❑ Move immediately to the own area check property damage and report to Chief Commander.
  ไปยังพื้นที่ของตนเองทันที ตรวจเช็คความเสียหายเบื้องต้นและรายงานต่อ Chief Commander.

Note: If you are not in the hotel and can't come back to hotel, you should immediately call your assistant or senior person who can in charge for your role!
หากไม่อยู่ในพื้นที่โรงแรม, ไม่สามารถกลับมาที่โรงแรมได้ ให้โทรหา Assistant หรือ Senior เข้าทำหน้าที่แทน

Sri panwa PHUKET

Loss Prevention Manager (Safety coordinator)

1. Receive Call operator "Code 2 Yellow, Tsunami warning from Seismology center"
รับแจ้งจาก Operator "Code 2 มีแจ้งเตือนเหตุสึนามิ จากศูนย์เฝ้าระวัง

- ❑ Move immediately to Command Center Space 1 Meeting room (YAYA Convention)
  ไปที่ Command Center ห้องประชุม Space 1 ทันที (YAYA Convention)
- ❑ Call and check news from Tsunami Center, government agency and report to Chief Commander.
  โทรเช็คข้อมูลข่าวสารจากศูนย์เฝ้าระวัง, หน่วยงานราชการ และแจ้งกับ Chief commander
- ❑ Coordinate Security team standby traffic control and prepare open bell alarm sound.
  ประสานงานกับ Security Team ควบคุมการจราจร และเตรียมเปิดสัญญาณ alarm ให้สัญญาณการอพพ

2. Receive SMS from CMT Group line "Code 2 Red, Tsunami confirm" or hearing bell alarm sound.
รับแจ้ง SMS จากไลน์กรุ๊ป CMT "Code 2 red" ได้รับการยืนยันมีเหตุสึนามิ"หรือได้ยินเสียงสัญญาณอพยพ

- ❑ Inform security team operate traffic control and turn on bell alarm sound
  แจ้ง Security Team ควบคุมการจราจรและและเปิดสัญญาณ alarm การอพยพ
- ❑ Move immediately to Evacuate to Assembly Point.
  อพยพไปยังจุดรวมพล ทันที
- ❑ Coordinate with Tsunami Center, government agency for update, Tsunami situation and report to Chief Commander.
  ประสานงานกับศูนย์เฝ้าระวัง, หน่วยงานราชการ เพื่ออัปเดทสถาการณ์สึนามิและแจ้งกับ Chief commander

3. Receive SMS from CMT Group line "Code 2 Green, All clear"
รับแจ้ง SMS จากไลน์กรุ๊ป CMT "Code 2 Green, ทุกอย่างเครียร์ เข้าสู่ภาวะปกติ"

- ❑ Move immediately to the own area check property damage and report to Chief Commander.
  ไปยังพื้นที่ของตนเองทันที ตรวจเช็คความเสียหายเบื้องต้นและรายงานต่อ Chief Commander.

Note: If you are not in the hotel and can't come back to hotel, you should immediately call your assistant or senior person who can in charge for your role!
หากไม่อยู่ในพื้นที่โรงแรม, ไม่สามารถกลับมาที่โรงแรมได้ ให้โทรหา Assistant หรือ Senior เข้าทำหน้าที่แทน

Human Resource Manager (Staff coordinator)

1. Receive Call operator "Code 2 Yellow, Tsunami warning from Seismology center"
รับแจ้งจาก Operator "Code 2 มีแจ้งเตือนเหตุสึนามิ จากศูนย์เฝ้าระวัง

- ❑ Move immediately to Command Center Space 1 Meeting room (YAYA Convention)
  ไปที่ Command Center ห้องประชุม Space 1 ทันที (YAYA Convention)
- ❑ Assign HR staff print out staff roster of all staffs who are working on duty and standby for evacuation process.
  มอบหมายให้พนักงาน ปริ้นท์ staff roster ของคนที่ปฏิบัติงานในวันนั้น สำหรับขั้นตอนการอพยพ
- ❑ Immediately send at least 3 staffs to Assembly Point 1 & Assembly Point 2 *(Assembly point Team & First Aid station)*
  ส่งพนักงานอย่างน้อย 3 คน ไปที่ Assembly Point 1 และ Assembly Point 2 *(2 คน เตรียมพื้นที่อพยพที่จุดรวมพล, 1 คน เตรียม First Aid station)*

2. Receive SMS from CMT Group line "Code 2 Red, Tsunami confirm" or hearing bell alarm sound.
รับแจ้ง SMS จากไลน์กรุ๊ป CMT "Code 2 red" ได้รับการยืนยันมีเหตุสึนามิ"หรือได้ยินเสียงสัญญาณอพยพ

- ❑ Move immediately to Evacuate to Assembly Point.
  อพยพไปยังจุดรวมพล ทันที
- ❑ Inform all staffs in respective to evacuate to Assembly Point.
  แจ้งพนักงานให้อพยพไปยังจุดรวมพล
- ❑ Use fire escape routes, Do not use elevator. ให้ใช้เส้นทางหนีไฟ ห้ามใช้ลิฟท์
- ❑ Distribute staff roster to manager of each department.
  แจกจ่าย staff roster ให้กับหัวหน้าแผนกแต่ละแผนก
- ❑ Check number of staff and report to Chief Commander (MOD).
  ตรวจนับจำนวนพนักงาน และรายงานผลกับ Chief Commander MOD

3. Receive SMS from CMT Group line "Code 2 Green, All clear"
รับแจ้ง SMS จากไลน์กรุ๊ป CMT "Code 2 Green, ทุกอย่างเครียร์ เข้าสู่ภาวะปกติ"

- ❑ Move immediately to the own area check property damage and report to Chief Commander.
  ไปยังพื้นที่ของตนเองทันที ตรวจเช็คความเสียหายเบื้องต้นและรายงานต่อ Chief Commander.

Note: If you are not in the hotel and can't come back to hotel, you should immediately call your assistant or senior person who can in charge for your role!
หากไม่อยู่ในพื้นที่โรงแรม, ไม่สามารถกลับมาที่โรงแรมได้ ให้โทรหา Assistant หรือ Senior เข้าทำหน้าที่แทน

Front Office Manager (Guest coordinator)

1. Receive Call operator "Code 2 Yellow, Tsunami warning from Seismology center"
รับแจ้งจาก Operator "Code 2 มีแจ้งเตือนเหตุสึนามิ จากศูนย์เฝ้าระวัง

- ❑ Move immediately to Command Center Space 1 Meeting room (YAYA Convention)
  ไปที่ Command Center ห้องประชุม Space 1 ทันที (YAYA Convention)
- ❑ Assign FO staff print out guest name list by alphabet & room number for 2 set standby for evacuation process.
  ไปยัง FO Office ปริ้นท์ guest name list ตามเรียงตามตัวอักษร 2 ชุด สำหรับขั้นตอนการอพยพ
- ❑ Immediately send at least 2 staffs to Assembly Point 1 and Assembly 2 *(1 staff : Assembly point 1 & 1 staff : Assembly point 2)*
  ส่งพนักงานอย่างน้อย 2 คน ไปที่ Command Center, Cool Spa Parking/Assembly Point 2 ทันที *(1: Assembly point 1 & 1: Assembly point 2)*

2. Receive SMS from CMT Group line "Code 2 Red, Tsunami confirm" or hearing bell alarm sound.
รับแจ้ง SMS จากไลน์กรุ๊ป CMT "Code 2 red" ได้รับการยืนยันมีเหตุสึนามิ"หรือได้ยินเสียงสัญญาณอพยพ

- ❑ Move immediately to Evacuate to Assembly Point.
  อพยพไปยังจุดรวมพล ทันที
- ❑ Inform all guests and staffs in respective to evacuate to Assembly Point.
  แจ้งพนักงานให้อพยพไปยังจุดรวมพล
- ❑ Use fire escape routes, Do not use elevator. ให้ใช้เส้นทางหนีไฟ ห้ามใช้ลิฟท์
- ❑ Conduct roll call for all guests & report the result to Chief Commander.
  ตรวจนับจำนวนแขกและรายงานผลกับ Chief Commander MOD

3. Receive SMS from CMT Group line "Code 2 Green, All clear"
รับแจ้ง SMS จากไลน์กรุ๊ป CMT "Code 2 Green, ทุกอย่างเครียร์ เข้าสู่ภาวะปกติ"

- ❑ Move immediately to the own area check property damage and report to Chief Commander.
  ไปยังพื้นที่ของตนเองทันที ตรวจเช็คความเสียหายเบื้องต้นและรายงานต่อ Chief Commander.

Note: If you are not in the hotel and can't come back to hotel, you should immediately call your assistant or senior person who can in charge for your role!
หากไม่อยู่ในพื้นที่โรงแรม, ไม่สามารถกลับมาที่โรงแรมได้ ให้โทรหา Assistant หรือ Senior เข้าทำหน้าที่แทน

HK Manager &Villa Manager (Live Supply coordinator)

1. Receive Call operator "Code 2 Yellow, Tsunami warning from Seismology center"
รับแจ้งจาก Operator "Code 2 มีแจ้งเตือนเหตุสึนามิ จากศูนย์เฝ้าระวัง

- ❑ Immediately inform Evacuation team prepare ready for evacuations.
  แจ้งกับทีมอพยพทันที ให้เตรียมความพร้อมการอพยพ
- ❑ Move immediately to Command Center Space 1 Meeting room (YAYA Convention)
  ไปที่ Command Center ห้องประชุม Space 1 ทันที (YAYA Convention)

2. Receive SMS from CMT Group line "Code 2 Red, Tsunami confirm" or hearing bell alarm sound.
รับแจ้ง SMS จากไลน์กรุ๊ป CMT "Code 2 red" ได้รับการยืนยันมีเหตุสึนามิ"หรือได้ยินเสียงสัญญาณอพยพ

- ❑ Move immediately to Evacuate to Assembly Point.
  อพยพไปยังจุดรวมพล ทันที
- ❑ Assign Butler and Room Attendant knock the guest's door and point them go to Assembly Point. Then, use chalk to mark "X" on door if no guest in room, "/" on door if disable guest. Make sure that the guests in respective area are evacuate to Assembly Point. Contact Villa Asst. Manager in case of guest get stuck in room.
  มอบหมายให้ Butler and Room Attendant เคาะประตูห้องแขกและแจ้งแขกให้อพยพยังจุดรวมพล พร้อมกับทำเครื่องหมาย "X" ที่ประตู, เครื่องหมาย "/" ที่ประตูในกรณีที่แขกติดอยู่ในห้อง, ตรวจสอบให้แน่ใจว่าแขกได้อพยพไปยังจุดรวมพลแล้ว, ติดต่อ Villa Asst. Manager กรณีแขกติดอยู่ภายในห้อง
- ❑ To be in charged for live supply (If need)

3. Receive SMS from CMT Group line "Code 2 Green, All clear"
รับแจ้ง SMS จากไลน์กรุ๊ป CMT "Code 2 Green, ทุกอย่างเครียร์ เข้าสู่ภาวะปกติ"

- ❑ Move immediately to the own area check property damage and report to Chief Commander.
  ไปยังพื้นที่ของตนเองทันที ตรวจเช็คความเสียหายเบื้องต้นและรายงานต่อ Chief Commander.

Note: If you are not in the hotel and can't come back to hotel, you should immediately call your assistant or senior person who can in charge for your role!
หากไม่อยู่ในพื้นที่โรงแรม, ไม่สามารถกลับมาที่โรงแรมได้ ให้โทรหา Assistant หรือ Senior เข้าทำหน้าที่แทน

Director of Finance (Financial coordinator)

1. Receive Call operator "Code 2 Yellow, Tsunami warning from Seismology center"
รับแจ้งจาก Operator "Code 2 มีแจ้งเตือนเหตุสึนามิ จากศูนย์เฝ้าระวัง

- ❑ Immediately inform staffs in respective to prepare ready for evacuations.
  แจ้งกับพนักงานทันที ให้เตรียมความพร้อมการอพยพ
- ❑ Move immediately to Command Center Space 1 Meeting room (YAYA Convention)
  ไปที่ Command Center ห้องประชุม Space 1 ทันที (YAYA Convention)

2. Receive SMS from CMT Group line "Code 2 Red, Tsunami confirm" or hearing bell alarm sound.
รับแจ้ง SMS จากไลน์กรุ๊ป CMT "Code 2 red" ได้รับการยืนยันมีเหตุสึนามิ"หรือได้ยินเสียงสัญญาณอพยพ

- ❑ Move immediately to Evacuate to Assembly Point.
  อพยพไปยังจุดรวมพล ทันที
- ❑ Inform all staffs in respective to evacuate to Assembly Point.
  แจ้งพนักงานให้อพยพไปยังจุดรวมพล
- ❑ Secure and remove all important paper document and cash to keep it in Safe area
  ให้มีความปลอดภัยในการจัดเก็บเอกสารสำคัญ เงินสด โดยเก็บไว้ในตู้เซฟ (กันไฟ)
- ❑ Switch off all electrical equipment in respective area, Close the door and evacuate to Assembly Point.
  ปิดสวิทซ์อุปกรณ์ไฟฟ้าทั้งหมดในพื้นที่รับผิดชอบ, ปิดประตูและอพยพยังจุดรวมพล
- ❑ Make sure that all staffs in respective area are evacuated to Assembly Point.
  ตรวจสอบให้แน่ใจว่าพนักงานในพื้นที่รับผิดชอบทั้งหมด อพยพไปยังจุดรวมพล
- ❑ Use fire escape routes, Do not use elevator. ให้ใช้เส้นทางหนีไฟ ห้ามใช้ลิฟท์
- ❑ Get staff roster from HR, Conduct roll call to ensure all staffs are safe and report the result to HR Manager.
  รับ staff roster จาก HR, ดำเนินการตรวจนับยอด เพื่อให้มั่นใจว่าพนักงานทุกคนปลอดภัยและรายงานผลต่อ HR Manager
- ❑ To be in charged for Financial coordinator (If need)

3. Receive SMS from CMT Group line "Code 2 Green, All clear"
รับแจ้ง SMS จากไลน์กรุ๊ป CMT "Code 2 Green, ทุกอย่างเครียร์ เข้าสู่ภาวะปกติ"

- ❑ Move immediately to the own area check property damage and report to Chief Commander.
  ไปยังพื้นที่ของตนเองทันที ตรวจเช็คความเสียหายเบื้องต้นและรายงานต่อ Chief Commander.

Note: If you are not in the hotel and can't come back to hotel, you should immediately call your assistant or senior person who can in charge for your role!
หากไม่อยู่ในพื้นที่โรงแรม, ไม่สามารถกลับมาที่โรงแรมได้ ให้โทรหา Assistant หรือ Senior เข้าทำหน้าที่แทน

F&B Manager (Beverage supply coordinator)

1. Receive Call operator "Code 2 Yellow, Tsunami warning from Seismology center"
รับแจ้งจาก Operator "Code 2 มีแจ้งเตือนเหตุสึนามิ จากศูนย์เฝ้าระวัง

- ❑ Immediately inform staffs in respective to prepare ready for evacuations.
  แจ้งกับพนักงานทันที ให้เตรียมความพร้อมการอพยพ
- ❑ Move immediately to Command Center Space 1 Meeting room (YAYA Convention)
  ไปที่ Command Center ห้องประชุม Space 1 ทันที (YAYA Convention)

2. Receive SMS from CMT Group line "Code 2 Red, Tsunami confirm" or hearing bell alarm sound.
รับแจ้ง SMS จากไลน์กรุ๊ป CMT "Code 2 red" ได้รับการยืนยันมีเหตุสึนามิ"หรือได้ยินเสียงสัญญาณอพยพ

- ❑ Move immediately to Evacuate to Assembly Point.
  อพยพไปยังจุดรวมพล ทันที
- ❑ Inform all guests and staffs in respective to evacuate to Assembly Point.
  แจ้งพนักงานให้อพยพไปยังจุดรวมพล
- ❑ Secure and remove all important paper document and cash to keep it in Safe area.
  ให้มีความปลอดภัยในการจัดเก็บเอกสารสำคัญ เงินสด โดยเก็บไว้ในที่ปลอดภัย
- ❑ Make sure that all guest and staffs in respective area are evacuated to Assembly Point.
  ตรวจสอบให้แน่ใจว่าแขกและพนักงานในพื้นที่รับผิดชอบทั้งหมด อพยพไปยังจุดรวมพล
- ❑ Switch off all electrical equipment in respective area, Close the door and evacuate to Assembly Point.
  ปิดสวิทซ์อุปกรณ์ไฟฟ้าทั้งหมดในพื้นที่รับผิดชอบ, ปิดประตูและอพยพยังจุดรวมพล
- ❑ Use fire escape routes, Do not use elevator. ให้ใช้เส้นทางหนีไฟ ห้ามใช้ลิฟท์
- ❑ Get staff roster from HR, Conduct roll call to ensure all staffs are safe and report the result to HR Manager.
  รับ staff roster จาก HR, ดำเนินการตรวจนับยอด เพื่อให้มั่นใจว่าพนักงานทุกคนปลอดภัยและรายงานผลต่อ HR Manager
- ❑ To be in charged for beverage supply (If need)

3. Receive SMS from CMT Group line "Code 2 Green, All clear"
รับแจ้ง SMS จากไลน์กรุ๊ป CMT "Code 2 Green, ทุกอย่างเครียร์ เข้าสู่ภาวะปกติ"

- ❑ Move immediately to the own area check property damage and report to Chief Commander.
  ไปยังพื้นที่ของตนเองทันที ตรวจเช็คความเสียหายเบื้องต้นและรายงานต่อ Chief Commander.

Note: If you are not in the hotel and can't come back to hotel, you should immediately call your assistant or senior person who can in charge for your role!
หากไม่อยู่ในพื้นที่โรงแรม, ไม่สามารถกลับมาที่โรงแรมได้ ให้โทรหา Assistant หรือ Senior เข้าทำหน้าที่แทน

Executive Chef (Food supply coordinator)

1. Receive Call operator "Code 2 Yellow, Tsunami warning from Seismology center"
รับแจ้งจาก Operator "Code 2 มีแจ้งเตือนเหตุสึนามิ จากศูนย์เฝ้าระวัง

- ❑ Immediately inform staffs in respective to prepare ready for evacuations.
  แจ้งกับพนักงานทันที ให้เตรียมความพร้อมการอพยพ
- ❑ Move immediately to Command Center Space 1 Meeting room (YAYA Convention)
  ไปที่ Command Center ห้องประชุม Space 1 ทันที (YAYA Convention)

2. Receive SMS from CMT Group line "Code 2 Red, Tsunami confirm" or hearing bell alarm sound.
รับแจ้ง SMS จากไลน์กรุ๊ป CMT "Code 2 red" ได้รับการยืนยันมีเหตุสึนามิ"หรือได้ยินเสียงสัญญาณอพยพ

- ❑ Move immediately to Evacuate to Assembly Point.
  อพยพไปยังจุดรวมพล ทันที
- ❑ Inform all guests and staffs in respective to evacuate to Assembly Point.
  แจ้งพนักงานให้อพยพไปยังจุดรวมพล
- ❑ Secure and remove all danger equipment, chemical and keep it in store.
  ให้มีความปลอดภัยการจัดเก็บอุปกรณ์ที่อันราย, วัตถุเคมี จัดเก็บไว้ในสโตร์
- ❑ Make sure that all staffs in respective area are evacuated to Assembly Point.
  ตรวจสอบให้แน่ใจว่าพนักงานในพื้นที่รับผิดชอบทั้งหมด อพยพไปยังจุดรวมพล
- ❑ Cut off gas valve, Switch off all electrical equipment in respective area, Close the door and evacuate to Assembly Point.
  ปิดวาล์วแกสและสวิทซ์อุปกรณ์ไฟฟ้าทั้งหมดในพื้นที่รับผิดชอบ, ปิดประตูและอพยพยังจุดรวมพล
- ❑ Use fire escape routes, Do not use elevator. ให้ใช้เส้นทางหนีไฟ ห้ามใช้ลิฟท์
- ❑ Get staff roster from HR, Conduct roll call to ensure all staffs are safe and report the result to HR Manager.
  รับ staff roster จาก HR, ดำเนินการตรวจนับยอด เพื่อให้มั่นใจว่าพนักงานทุกคนปลอดภัยและรายงานผลต่อ HR Manager
- ❑ To be in charged for food supply (If need)

3. Receive SMS from CMT Group line "Code 2 Green, All clear"
รับแจ้ง SMS จากไลน์กรุ๊ป CMT "Code 2 Green, ทุกอย่างเครียร์ เข้าสู่ภาวะปกติ"

- ❑ Move immediately to the own area check property damage and report to Chief Commander.
  ไปยังพื้นที่ของตนเองทันที ตรวจเช็คความเสียหายเบื้องต้นและรายงานต่อ Chief Commander.

Note: If you are not in the hotel and can't come back to hotel, you should immediately call your assistant or senior person who can in charge for your role!
หากไม่อยู่ในพื้นที่โรงแรม, ไม่สามารถกลับมาที่โรงแรมได้ ให้โทรหา Assistant หรือ Senior เข้าทำหน้าที่แทน

IT Manager (Communication coordinator)

1. Receive Call operator "Code 2 Yellow, Tsunami warning from Seismology center"
รับแจ้งจาก Operator "Code 2 มีแจ้งเตือนเหตุสึนามิ จากศูนย์เฝ้าระวัง

- ❑ Immediately inform staffs in respective to prepare ready for evacuations.
  แจ้งกับพนักงานทันที ให้เตรียมความพร้อมการอพยพ
- ❑ Move immediately to Command Center Space 1 Meeting room (YAYA Convention)
  ไปที่ Command Center ห้องประชุม Space 1 ทันที (YAYA Convention)

2. Receive SMS from CMT Group line "Code 2 Red, Tsunami confirm" or hearing bell alarm sound.
รับแจ้ง SMS จากไลน์กรุ๊ป CMT "Code 2 red" ได้รับการยืนยันมีเหตุสึนามิ"หรือได้ยินเสียงสัญญาณอพยพ

- ❑ Move immediately to Evacuate to Assembly Point.
  อพยพไปยังจุดรวมพล ทันที
- ❑ Inform all staffs in respective to evacuate to Assembly Point.
  แจ้งพนักงานให้อพยพไปยังจุดรวมพล
- ❑ Secure and remove all important paper document to keep it in Safe area.
  ให้มีความปลอดภัยการจัดเก็บเอกสารสำคัญ จัดเก็บไว้ในที่ปลอดภัย
- ❑ Close and lock server room, Switch off all electrical equipment in respective area and evacuate to Assembly Point.
  ปิดล็อคห้อง Server, ปิดสวิทซ์อุปกรณ์ไฟฟ้าทั้งหมดในพื้นที่รับผิดชอบ และอพยพยังจุดรวมพล
- ❑ Use fire escape routes, Do not use elevator. ให้ใช้เส้นทางหนีไฟ ห้ามใช้ลิฟท์
- ❑ Get staff roster from HR, Conduct roll call to ensure all staffs are safe and report the result to HR Manager.
  รับ staff roster จาก HR, ดำเนินการตรวจนับยอด เพื่อให้มั่นใจว่าพนักงานทุกคนปลอดภัยและรายงานผลต่อ HR Manager
- ❑ To be in charged for communication supply (If need)

3. Receive SMS from CMT Group line "Code 2 Green, All clear"
รับแจ้ง SMS จากไลน์กรุ๊ป CMT "Code 2 Green, ทุกอย่างเครียร์ เข้าสู่ภาวะปกติ"

- ❑ Move immediately to the own area check property damage and report to Chief Commander.
  ไปยังพื้นที่ของตนเองทันที ตรวจเช็คความเสียหายเบื้องต้นและรายงานต่อ Chief Commander.

Note: If you are not in the hotel and can't come back to hotel, you should immediately call your assistant or senior person who can in charge for your role!
หากไม่อยู่ในพื้นที่โรงแรม, ไม่สามารถกลับมาที่โรงแรมได้ ให้โทรหา Assistant หรือ Senior เข้าทำหน้าที่แทน

Spa Manager (First aid coordinator)

1. Receive Call operator "Code 2 Yellow, Tsunami warning from Seismology center"
รับแจ้งจาก Operator "Code 2 มีแจ้งเตือนเหตุสึนามิ จากศูนย์เฝ้าระวัง

- ❑ Immediately inform staffs in respective to prepare ready for evacuations.
  แจ้งกับพนักงานทันที ให้เตรียมความพร้อมการอพยพ
- ❑ Move immediately to Command Center Space 1 Meeting room (YAYA Convention)
  ไปที่ Command Center ห้องประชุม Space 1 ทันที (YAYA Convention)

2. Receive SMS from CMT Group line "Code 2 Red, Tsunami confirm" or hearing bell alarm sound.
รับแจ้ง SMS จากไลน์กรุ๊ป CMT "Code 2 red" ได้รับการยืนยันมีเหตุสึนามิ"หรือได้ยินเสียงสัญญาณอพยพ

- ❑ Move immediately to Evacuate to Assembly Point.
  อพยพไปยังจุดรวมพล ทันที
- ❑ Inform all guests and staffs in respective to evacuate to Assembly Point.
  แจ้งพนักงานให้อพยพไปยังจุดรวมพล
- ❑ Secure and remove all important paper document and cash to keep it in Safe area.
  ให้มีความปลอดภัยในการจัดเก็บเอกสารสำคัญ เงินสด โดยเก็บไว้ในที่ปลอดภัย
- ❑ Make sure that all guest and staffs in respective area are evacuated to Assembly Point.
  ตรวจสอบให้แน่ใจว่าแขกและพนักงานในพื้นที่รับผิดชอบทั้งหมด อพยพไปยังจุดรวมพล
- ❑ Switch off all electrical equipment in respective area, Close the door and evacuate to Assembly Point.
  ปิดสวิทซ์อุปกรณ์ไฟฟ้าทั้งหมดในพื้นที่รับผิดชอบ ปิดประตูและอพยพยังจุดรวมพล
- ❑ Use fire escape routes, Do not use elevator. ให้ใช้เส้นทางหนีไฟ ห้ามใช้ลิฟท์
- ❑ Get staff roster from HR, Conduct roll call to ensure all staffs are safe and report the result to HR Manager.
  รับ staff roster จาก HR, ดำเนินการตรวจนับยอด เพื่อให้มั่นใจว่าพนักงานทุกคนปลอดภัยและรายงานผลต่อ HR Manager
- ❑ To be in charged for First aid supply (If need)

3. Receive SMS from CMT Group line "Code 2 Green, All clear"
รับแจ้ง SMS จากไลน์กรุ๊ป CMT "Code 2 Green, ทุกอย่างเครียร์ เข้าสู่ภาวะปกติ"

- ❑ Move immediately to the own area check property damage and report to Chief Commander.
  ไปยังพื้นที่ของตนเองทันที ตรวจเช็คความเสียหายเบื้องต้นและรายงานต่อ Chief Commander.

Note: If you are not in the hotel and can't come back to hotel, you should immediately call your assistant or senior person who can in charge for your role!
หากไม่อยู่ในพื้นที่โรงแรม, ไม่สามารถกลับมาที่โรงแรมได้ ให้โทรหา Assistant หรือ Senior เข้าทำหน้าที่แทน

BD Executive (Public Relation coordinator)

1. Receive Call operator "Code 2 Yellow, Tsunami warning from Seismology center"
รับแจ้งจาก Operator "Code 2 มีแจ้งเตือนเหตุสึนามิ จากศูนย์เฝ้าระวัง

- ❑ Immediately inform staffs in respective to prepare ready for evacuations.
  แจ้งกับพนักงานทันที ให้เตรียมความพร้อมการอพยพ
- ❑ Move immediately to Command Center Space 1 Meeting room (YAYA Convention)
  ไปที่ Command Center ห้องประชุม Space 1 ทันที (YAYA Convention)

2. Receive SMS from CMT Group line "Code 2 Red, Tsunami confirm" or hearing bell alarm sound.
รับแจ้ง SMS จากไลน์กรุ๊ป CMT "Code 2 red" ได้รับการยืนยันมีเหตุสึนามิ"หรือได้ยินเสียงสัญญาณอพยพ

- ❑ Move immediately to Evacuate to Assembly Point.
  อพยพไปยังจุดรวมพล ทันที
- ❑ Inform all staffs in respective to evacuate to Assembly Point.
  แจ้งพนักงานให้อพยพไปยังจุดรวมพล
- ❑ Secure and remove all important paper document and cash to keep it in Safe area.
  ให้มีความปลอดภัยในการจัดเก็บเอกสารสำคัญ เงินสด โดยเก็บไว้ในที่ปลอดภัย
- ❑ Make sure that all guest and staffs in respective area are evacuated to Assembly Point.
  ตรวจสอบให้แน่ใจว่าแขกและพนักงานในพื้นที่รับผิดชอบทั้งหมด อพยพไปยังจุดรวมพล
- ❑ Switch off all electrical equipment in respective area, Close the door and evacuate to Assembly Point.
  ปิดสวิทซ์อุปกรณ์ไฟฟ้าทั้งหมดในพื้นที่รับผิดชอบ, ปิดประตูและอพยพยังจุดรวมพล
- ❑ Use fire escape routes, Do not use elevator. ให้ใช้เส้นทางหนีไฟ ห้ามใช้ลิฟท์
- ❑ Get staff roster from HR, Conduct roll call to ensure all staffs are safe and report the result to HR Manager.
  รับ staff roster จาก HR, ดำเนินการตรวจนับยอด เพื่อให้มั่นใจว่าพนักงานทุกคนปลอดภัยและรายงานผลต่อ HR Manager
- ❑ To be in charged for Media (If need)

3. Receive SMS from CMT Group line "Code 2 Green, All clear"
รับแจ้ง SMS จากไลน์กรุ๊ป CMT "Code 2 Green, ทุกอย่างเครียร์ เข้าสู่ภาวะปกติ"

- ❑ Move immediately to the own area check property damage and report to Chief Commander.
  ไปยังพื้นที่ของตนเองทันที ตรวจเช็คความเสียหายเบื้องต้นและรายงานต่อ Chief Commander.

Note: If you are not in the hotel and can't come back to hotel, you should immediately call your assistant or senior person who can in charge for your role!
หากไม่อยู่ในพื้นที่โรงแรม, ไม่สามารถกลับมาที่โรงแรมได้ ให้โทรหา Assistant หรือ Senior เข้าทำหน้าที่แทน

เอกสารแนบที่ 7
ใบเสร็จมูลฝอย

④

เทศบาลนครภูเก็ต
52/1 ถ.นริศร ต.ตลาดใหญ่ อ.เมือง จ.ภูเก็ต 83000
โทร. 0-7622-1300
เลขประจำตัวผู้เสียภาษีอากร 0994000577770

เล่มที่ 494 **ใบเสร็จรับเงิน ค่ากำจัดขยะ ณ เตาเผาขยะ เทศบาลนครภูเก็ต** เลขที่ 37

ประเภทขยะที่กำจัด	ข้อมูลรถบรรทุก		
☑ ขยะทั่วไป ☐ ตะกอนน้ำเสีย ☐ ขยะติดเชื้อ ☐ อื่นๆ ☐ สิ่งปฏิกูล ☐ อื่นๆ	ประเภทรถ ☐ 4 ล้อ ☑ 6 ล้อ ☐ อื่นๆ	น้ำหนักรวม 10700 กก. น้ำหนักรถ 6730 กก. น้ำหนักขยะ 3970 กก. อัตราค่ากำจัด 0.52 บาท/กก.	โทรศัพท์ ชื่อผู้ขับรถ รหัสรถ 81-1635 หมายเลขทะเบียนรถ ☐ รถราชการ ☑ รถส่วนบุคคล

[redacted]

เทศบาลนครภูเก็ต
52/1 ถ.นริศร ต.ตลาดใหญ่ อ.เมือง จ.ภูเก็ต 83000
โทร. 0-7622-1300
เลขประจำตัวผู้เสียภาษีอากร 0994000577770

เล่มที่ 496 **ใบเสร็จรับเงิน ค่ากำจัดขยะ ณ เตาเผาขยะ เทศบาลนครภูเก็ต** เลขที่ 04

ประเภทขยะที่กำจัด	ข้อมูลรถบรรทุก		
☑ ขยะทั่วไป ☐ ตะกอนน้ำเสีย ☐ ขยะติดเชื้อ ☐ อื่นๆ ☐ สิ่งปฏิกูล ☐ อื่นๆ	ประเภทรถ ☑ 4 ล้อ ☐ 6 ล้อ ☐ อื่นๆ	น้ำหนักรวม 10360 กก. น้ำหนักรถ 6730 กก. น้ำหนักขยะ 3630 กก. อัตราค่ากำจัด 0.52 บาท/กก.	โทรศัพท์ ชื่อผู้ขับรถ รหัสรถ 81-1635 หมายเลขทะเบียนรถ ☐ รถราชการ ☑ รถส่วนบุคคล

เทศบาลนครภูเก็ต
ม.1 ถ.ร้อนโกสินทร์ 200 ปี ต.วิชิต อ.เมือง จ.ภูเก็ต 83000 076-250439

บริษัท ภูเก็ต สนกฤติ
สินค้า ขยะเอกชนเก็บเงินสด (ฝังกลบ) (001.6)
ผู้ขนส่ง ภูเก็ต สนกฤติ

ใบชั่งน้ำหนัก
เลขที่ 0000529765
ประเภท ชั่งรถหนัก

	ทะเบียนรถ	วันที่	เวลา	น้ำหนัก (กก).
รถเข้า	81-1635	11/10/2567	16:32:30	10,700
รถออก	81-1635			6,730
ราคา	520.00 บาท / ตัน		คงเหลือ	3,970
เป็นเงิน	2,064.40 บาท		หักน้ำหนัก	0
			นน.สุทธิ	3,970

ผู้ชั่งน้ำหนัก ผู้รับสินค้า

เทศบาลนครภูเก็ต
ม.1 ถ.ร้อนโกสินทร์ 200 ปี ต.วิชิต อ.เมือง จ.ภูเก็ต 83000 076-250439

บริษัท ภูเก็ต สนกฤติ
สินค้า ขยะเอกชนเก็บเงินสด (ฝังกลบ) (001.6)
ผู้ขนส่ง ภูเก็ต สนกฤติ

ใบชั่งน้ำหนัก
เลขที่ 0000530004
ประเภท ชั่งรถหนัก

	ทะเบียนรถ	วันที่	เวลา	น้ำหนัก (กก).
รถเข้า	81-1635	12/10/2567	09:01:29	10,360
รถออก	81-1635			6,730
ราคา	520.00 บาท / ตัน		คงเหลือ	3,630
เป็นเงิน	1,887.60 บาท		หักน้ำหนัก	0
			นน.สุทธิ	3,630

ผู้ชั่งน้ำหนัก ผู้รับสินค้า

บริษัท ชาญอิสสระ เรสซิเดนซ์ จำกัด (สำนักงานใหญ่)
ที่อยู่เลขที่ 88 หมู่ที่ 8 ตำบลวิชิต อำเภอเมืองภูเก็ต จังหวัดภูเก็ต 83000
เลขประจำตัวผู้เสียภาษี 0-1055-45088-75-9 Tel.076-371099#5122 FAX.076-371015

Estate-K 136/2024

วันที่ 23 ตุลาคม พ.ศ. 2567

เรื่อง ขออนุมัติเบิกจ่ายเงินค่าดำเนินการเคลียร์ขยะจากจุดพักนำส่งเตาเผาขยะ จำนวน 7.60 ตัน

เรียน คุณเยาวนุช รัตนประสิทธิ์ Assistant Accounting & Financial Manager

สำนักงานบัญชี

เอกสารแนบ 1.ใบส่งมอบงาน/ใบวางบิล 2. เอกสารใบเสร็จรับเงินเทศบาลนครภูเก็ต

เนื่องด้วยทางโรงแรมศรีพันวา ภูเก็ต ได้ว่าจ้างให้ผู้รับเหมาโดยบริษัทภูผา แอนด์ ตะวัน คอนสทรัคชั่น จำกัด เป็นผู้ดำเนินการดำเนินการเคลียร์ขยะจากจุดพักขยะบริเวณลานข้างโกดังเก็บของ จ้างเหมานำส่งเตาเผาขยะเทศบาลนครภูเก็ต เมื่อวันที่ 11/10/2567

รวมจำนวน 7.60 ตัน (3970+3630 Kg.)

โดยคิดค่าดำเนินการและภาษีมูลค่าเพิ่มแล้ว รวมเป็นเงิน 14,928.64 บาท

ขณะนี้ทางผู้รับเหมาได้ดำเนินการเคลียร์ขยะดังกล่าวเสร็จสิ้น พร้อมทั้งได้รับการตรวจรับงาน จึงขอพิจารณาเบิกจ่ายเงินจำนวนดังกล่าวเพื่อจ่ายให้ผู้รับเหมาต่อไป

จึงเรียนมาเพื่อทราบและโปรดพิจารณา

4

ใบขอรับชำระเงิน/ใบแจ้งหนี้

วันที่ 18 ตุลาคม 2567

เรียน บริษัท ชาญอิสสระ เรสซิเดนซ์ จำกัด (สำนักงานใหญ่)

ที่อยู่บริษัท : 88 หมู่ 8 ตำบลวิชิต อำเภอเมืองภูเก็ต จังหวัดภูเก็ต 83000

Tax ID no. 0-1055-45088-75-9

เรื่อง ขอรับชำระเงินค่า ถอนเคลียร์ขยะจากจุดพักเตาเผา Villa

จากการที่ บริษัท ชาญอิสสระ เรสซิเดนซ์ จำกัดได้ตกลงจัดจ้างข้าพเจ้า เพื่อเข้ามาดำเนินการ

.....

คิดเป็นเงินทั้งสิ้น 13,952.00 บาท รวมภาษี 7 % 976.64 บาท

ขณะนี้ข้าพเจ้าขอรับชำระเงิน (100 %) ค่าดำเนินการงานดังกล่าว คิดเป็นเงินทั้งสิ้น

14,928.64 บาท รวมภาษี 7 % แล้ว

จำนวนเงินตัวอักษร (หนึ่งหมื่นสี่พันเก้าร้อยสี่สิบแปดบาทหกสิบสี่สตางค์)

[redacted]

บริษัท ภูผา แอนด์ ตะวัน คอนสทรัคชั่น จำกัด
PUPHA & TAWAN CONSTRUCTION CO.,LTD
56/28 ม.2 ต.วิชิต อ.เมืองภูเก็ต จ.ภูเก็ต 83000
Tel.064-2298263, 094-2298263
E-mail: rachchasak21@hotmail.com

วันที่ 18 ตุลาคม 2567

เรื่อง ขอเบิกเงินค่างานเหมาขนขยะทิ้งเตาเผา

เรียน คุณวัลลภ สร้างเกียรติ

ตามที่ บริษัท ซาญอิสสระ เรสซิเดนซ์ จำกัด ได้ว่าจ้าง บริษัท ภูผา แอนด์ ตะวัน คอนสทรัคชั่น จำกัด ให้ดำเนินการจ้างงานเหมาขนขยะทิ้งเตาเผา

บัดนี้ บริษัท ขอเบิกเงินค่าจ้างงานเหมาขนขยะทิ้งเตาเผา เป็นจำนวนเงิน **14,928.64 บาท** (หนึ่งหมื่นสี่พันเก้าร้อยยี่สิบแปดบาทหกสิบสี่สตางค์)

[redacted]

บริษัท ภูผา แอนด์ ตะวัน คอนสทรัคชั่น จำกัด
PUPHA & TAWAN CONSTRUTION CO., LTD
56/28 ม.2 ต.วิชิต อ.เมืองภูเก็ต จ.ภูเก็ต 83000
Tel: 064-2298263 ,094-2298263 Fax:076-619782
E-mail : rachchasak21@hotmail.com
Puphaandtawanconstruction777@gmail.com

ใบส่งสินค้า/ใบวางบิล

นามลูกค้า บริษัท ซาญอิสสระ เรสซิเดนซ์ จำกัด (สำนักงานใหญ่)
ที่อยู่ เลขที่ 88 หมู่ 8 ตำบลวิชิต
อำเภอเมืองภูเก็ต จังหวัดภูเก็ต 83000
เลขประจำตัวผู้เสียภาษี 0-1055-45088-75-9

เลขประจำตัวผู้เสียภาษี 0-8355-58007-09-8
สำนักงานใหญ่ เล่มที่/เลขที่ 10-67/11
วันที่ 18 ตุลาคม 2567

Item	Description	Quantity	Unit price	Amount
1.	งานเหมาขนขยะทิ้งเตาเผา	1	งาน	13,952.00
		TOTAL		13,952.00
	[redacted]			.64
				.64

เอกสารแนบที่ 8
ใบเสร็จการสูบตะกอน/ไขมัน

น.ส. ฟาริดา แซ่ลิ้ม
56/330 ม.2 ต.วิชิต
อ.เมือง จ.ภูเก็ต 83000

เล่มที่ BOOK NO. 350 | เลขที่ BILL NO. 490

ใบส่งของ
DELIVERY BILL 送貨單 DELIVERY BILL

นาย/นาง/บริษัท CUSTOMER: บริษัท ธานุอิลลุ.เวลซิเดนท์ จำกัด
วันที่ DATE: 7/7/67
ที่อยู่ ADDRESS: 88 ม.8 ต.วิชิต อ.เมือง จ.ภูเก็ต 83000
เลขประจำตัวประชาชน IDENTIFICATION NO.
เลขประจำตัวผู้เสียภาษีอากร TAX IDENTIFICATION NO.

จำนวน QUANTITY 數量	รายการ DESCRIPTION 貨名	หน่วยละ UNIT PRICE 價目	จำนวนเงิน AMOUNT 總價
2รถ	สูบสิ่งปฏิกูล - โรงงาน	4,000	8,000
	(เดอฮาร์ท)		
	24-02994		
	Date: 7/8/24 Receiving: PO No.: 725 Dept by: EN.		
บาท BAHT 銖	6 แปดพันบาทถ้วน	รวมเงิน TOTAL 共銀	8,000

หมายเหตุ ชำระเงินแล้วจะออกใบเสร็จรับเงินถูกต้องตามกฎหมาย
ผู้รับของ RECEIVER 收貨人 ผู้ส่งของ DELIVER 送貨人 สมาร

น.ส. ฟาริดา แซ่ลิ้ม
56/330 ม.2 ต.วิชิต
อ.เมือง จ.ภูเก็ต 83000

เล่มที่ BOOK NO. 281 | เลขที่ BILL NO. 976

ใบส่งของ
DELIVERY BILL 送貨單 DELIVERY BILL

นาย/นาง/บริษัท CUSTOMER: บริษัท ธานุอิลลุ.เวลซิเดนท์ จำกัด
วันที่ DATE: 4/8/67
ที่อยู่ ADDRESS: 88 ม.8 ต.วิชิต อ.เมือง จ.ภูเก็ต 83000
เลขประจำตัวประชาชน IDENTIFICATION NO.
เลขประจำตัวผู้เสียภาษีอากร TAX IDENTIFICATION NO.

จำนวน QUANTITY 數量	รายการ DESCRIPTION 貨名	หน่วยละ UNIT PRICE 價目	จำนวนเงิน AMOUNT 總價
1รถ	สูบสิ่งปฏิกูล - โรงงาน	4,000	4,000
	(เดอฮาร์ท)		
	Date: -5 AUG 2024 Receiving: 4 PO No.: Dept by: Dee EN		
บาท BAHT 銖	สี่พันบาทถ้วน	รวมเงิน TOTAL 共銀	4,000

หมายเหตุ ชำระเงินแล้วจะออกใบเสร็จรับเงินถูกต้องตามกฎหมาย
ผู้รับของ RECEIVER 收貨人 ผู้ส่งของ DELIVER 送貨人 สมาร

น.ส. ฟาริดา แซ่ลิ้ม
56/330 ม.2 ต.วิชิต
อ.เมือง จ.ภูเก็ต 83000

เล่มที่ BOOK NO. 630 | เลขที่ BILL NO. 899

ใบส่งของ
DELIVERY BILL 送貨單 DELIVERY BILL

นาม 賓號 CUSTOMER: บริษัท ทานุอิลลา เรสซิเดนซ์ จำกัด
วันที่ 日期 DATE: 6/10/67
ที่อยู่ 住址 ADDRESS: 88 ม.8 ต.วิชิต อ.เมือง จ.ภูเก็ต 83000
เลขประจำตัวประชาชน IDENTIFICATION NO.
เลขประจำตัวผู้เสียภาษีอากร TAX IDENTIFICATION NO.

จำนวน QUANTITY 数量	รายการ DESCRIPTION 货名	หน่วยละ UNIT PRICE 单价	จำนวนเงิน AMOUNT 总额	
1วัน	มูลสิ่งปฏิกูล-ใหม่	4,000	4,000	-
	(เดือนธันวาคม)			

Date: 14 SEP 2024 On purchase
Receiving: Q CC No.:
Dee EN

บาท BAHT 总额: สี่พันบาทถ้วน | รวมเงิน TOTAL 共计: 4,000 -

หมายเหตุ ชำระเงินแล้วจะออกใบเสร็จรับเงินถูกต้องตามกฎหมาย
ผู้รับของ 收貨人 RECEIVER
ผู้ส่งของ 送貨人 DELIVER สมาร

น.ส. ฟาริดา แซ่ลิ้ม
56/330 ม.2 ต.วิชิต
อ.เมือง จ.ภูเก็ต 83000

เล่มที่ BOOK NO. 143 | เลขที่ BILL NO. 226

ใบส่งของ
DELIVERY BILL 送貨單 DELIVERY BILL

นาม 賓號 CUSTOMER: บริษัท ทานุอิลลา เรสซิเดนซ์ จำกัด
วันที่ 日期 DATE: 10/11/67
ที่อยู่ 住址 ADDRESS: 88 ม.8 ต.วิชิต อ.เมือง จ.ภูเก็ต 83000
เลขประจำตัวประชาชน IDENTIFICATION NO.
เลขประจำตัวผู้เสียภาษีอากร TAX IDENTIFICATION NO.

จำนวน QUANTITY 数量	รายการ DESCRIPTION 货名	หน่วยละ UNIT PRICE 单价	จำนวนเงิน AMOUNT 总额	
1วัน	มูลสิ่งปฏิกูล-ใหม่	4,000	4,000	-
	(เดือนธันวาคม			

Date: 15 NOV 2024 On purchase
Receiving: Q CC No.:
Dee EN

บาท BAHT 总额: สี่พันบาทถ้วน | รวมเงิน TOTAL 共计: 4,000 -

หมายเหตุ ชำระเงินแล้วจะออกใบเสร็จรับเงินถูกต้องตามกฎหมาย
ผู้รับของ 收貨人 RECEIVER
ผู้ส่งของ 送貨人 DELIVER สมาร

น.ส. ฟาริดา แซ่ลิ้ม
56/330 ม.2 ต.ศิริ
อ.เมือง จ.ภูเก็ต 83000

เล่มที่ BOOK NO. 851
เลขที่ BILL NO. 924

ใบส่งของ

DELIVERY BILL 送货单 DELIVERY BILL

นาม 购货 CUSTOMER: บริษัท ชาญอิสสระ เวลธ์ เดพ์ ลิมิต
วันที่ 日期 DATE: 8/12/67
ที่อยู่ 住址 ADDRESS: 88 ม.8 ต.ศิริ อ.เมือง จ.ภูเก็ต 83000
เลขประจำตัวผู.เสียภาษีอากร VAT REGISTRATION NO.
เลขประจำตัวผู.เสียภาษีอากร TAX REGISTRATION NO.

จำนวน QUANTITY 数量	รายการ DESCRIPTION 货名	ราคาต่อหน่วย UNIT PRICE 单位	จำนวนเงิน AMOUNT 总额	
1 วง	สูบสิ่งปฏิกูล - ไขมัน	4,000	4,000	-
	(เดือนธันวา)			
	Date: 16 DEC 2024			
	Receiving: ..... No.:			
	ชื่อ			
บาท BAHT 铢	สี่พันบาทถ้วน	รวมเงิน TOTAL 共计	4,000	2

หมายเหตุ ชำระเงินแล้วจะออกใบเสร็จรับเงินฉบับเต็มตามกฎหมาย

ผู้รับของ 收货人 RECEIVER: ไม่ออ
ผู้ส่งของ 送货人 DELIVER: สมาน

เอกสารแนบที่ 9
ระบบสาธารณูปโภค

ใบรายงานผลการตรวจเช็คและดูแลบำรุงรักษาประจำปี 2024 ครั้งที่ 1/2

วันที่ปฏิบัติงาน : 13 พฤษภาคม 2567
บริษัท : Charn Issara Residence Co.,Ltd
สถานที่ : Sri panwa
บุคคลติดต่อ : คุณกุ้ง 084-746-5008
โทร : 076-371089 แฟ็กซ์ : 076-371010
ติดต่อศูนย์บริการ : 076-390569

SERVICE GRUNDFOS
Grundfos Service Center (Phuket Branch)
Tel : 076-390569 Fax : 076-510849
วันเริ่มทำสัญญา : 01 มกราคม 2567
วันสิ้นสุดสัญญา : 31 ธันวาคม 2567

1. ชื่ออุปกรณ์ และรายละเอียดเครื่องจักร

1.1 รายละเอียดชนิดและรุ่นของปั๊มน้ำ : Booster pump 2xCR15-5 HQQE, A96501896, ปีผลิต P10834
1.2 รายละเอียดของมอเตอร์ ยี่ห้อ, รุ่น : Motor Grundfos 85D15413
1.3 ข้อมูลทางไฟฟ้า (แรงดัน,กำลังไฟ,กระแส) : แรงดันไฟฟ้า 380 Volt, กำลังไฟฟ้า 4.0 kw, กระแสเต็มพิกัด 8.8 A
1.4 จำนวนปั๊มน้ำที่ติดตั้งในระบบ : จำนวนปั๊มน้ำ 2 Unit, Preesure Tank : GT-U 500V
1.5 ข้อมูลที่อุปกรณ์ป้องกันในตู้ควบคุม : โอเวอร์โหลดเซ็ตตั้งค่า 8.0 Amp.

2. ข้อมูลรายละเอียดจากการตรวจเช็ค

2.1. ตรวจเช็คการทำงานสวิทช์แรงดัน และบันทึกค่า ☑ ปกติ ☐ ไม่ปกติ
2.1.1. Start Setting of PSW 1 60 psi — Stop Setting of PSW 1 120 psi
2.1.2. Start Setting of PSW 2 40 psi — Stop Setting of PSW 2 60 psi
2.2. ตรวจเช็คเสียงปั๊มน้ำและมอเตอร์ปกติหรือไม่ ☑ ปกติ ☐ ไม่ปกติ — Voltage Supply = 394, 394, 392 V
2.3. ตรวจเช็คประสิทธิภาพปั๊มน้ำปกติหรือไม่ ☐ ปกติ ☒ ไม่ปกติ — Resistance : M1 = 1.9,1.9,1.9 Ω
2.4. ตรวจเช็คอุณภูมิปั๊มน้ำและมอเตอร์ปกติหรือไม่ ☑ ปกติ ☐ ไม่ปกติ — M2 = 2.0,2.0,1.9 Ω
2.5. ตรวจเช็คค่าฉนวนขดลวดมอเตอร์ปกติหรือไม่ ☑ ปกติ ☐ ไม่ปกติ — Current : I1 = 5.2,5.1,5.1 A
2.6. ตรวจเช็คค่าค.ต.ทขดลวดมอเตอร์ปกติหรือไม่ ☑ ปกติ ☐ ไม่ปกติ — I2 = 3.6,3.6,3.5 A
2.7. ตรวจเช็คอุปกรณ์ไฟฟ้าและจุดต่อสายภายในตู้ ☐ ปกติ ☒ ไม่ปกติ — Insulation : M1 >50 MΩ
2.8. ตรวจเช็คอุปกรณ์ป้องกัน ทำงานปกติหรือไม่ ☑ ปกติ ☐ ไม่ปกติ — M2 >50 MΩ
2.9. เช็คลมในถังแรงดันปกติหรือไม่ และบันทึกค่า ☐ ปกติ ☒ ไม่ปกติ — PT = Tank ชำรุด
2.10. อุปกรณ์อื่นๆเช่น วาล์วด้านจ่าย,ท่อปกติหรือไม่ ☑ ปกติ ☐ ไม่ปกติ

3. รายการอะไหล่ที่ต้องเปลี่ยนหรือซ่อม

3.1 สรุปผลจากข้อมูลการตรวจเช็ค ☐ ปกติ ☒ ไม่ปกติเนื่องจาก

-*Pressure Tank ชำรุด รอเปลี่ยน
-*Pump#2 ชำรุด รอซ่อมเปลี่ยน
-*พบ Relay MY2 220VAC หน้า Contact เสื่อมสภาพ 4 ตัว
-*พบ Relay MY2 24VAC หน้า Contact เสื่อมสภาพ 3 ตัว

ใบรายงานผลการตรวจเช็คและดูแลบำรุงรักษาประจำปี 2024 ครั้งที่ 1/2

วันที่ปฏิบัติงาน : 21 พฤษภาคม 2567
บริษัท : Charn Issara Residence Co.,Ltd
สถานที่ : Sri panwa
บุคคลติดต่อ : คุณกุ้ง 084-746-5008
โทร : 076-371089 แฟ็กซ์ : 076-371010
ติดต่อศูนย์บริการ : 076-390569

SERVICE GRUNDFOS
Grundfos Service Center (Phuket Branch)
Tel : 076-390569 Fax : 076-510849
วันเริ่มทำสัญญา : 01 มกราคม 2567
วันสิ้นสุดสัญญา : 31 ธันวาคม 2567

1. ชื่ออุปกรณ์ และรายละเอียดเครื่องจักร

1.1 รายละเอียดชนิดและรุ่นของปั๊มน้ำ : Booster Pump 2xCH12-60 CVBE, D4P508030, ปีผลิต P10708
1.2 รายละเอียดของมอเตอร์ ยี่ห้อ, รุ่น : Motor Grundfos
1.3 ข้อมูลทางไฟฟ้า (แรงดัน,กำลังไฟ,กระแส) : แรงดันไฟฟ้า 380 Volt, กำลังไฟฟ้า 3.18 kw, กระแสเต็มพิกัด 5.5 A
1.4 จำนวนปั๊มน้ำที่ติดตั้งในระบบ : จำนวนปั๊มน้ำ 2 Unit, Preesure Tank : GT-D 300L
1.5 ข้อมูลที่อุปกรณ์ป้องกันในตู้ควบคุม : โอเวอร์โหลดเซ็ตตั้งค่า 5.5 Amp.

2. ข้อมูลรายละเอียดจากการตรวจเช็ค

2.1. ตรวจเช็คการทำงานสวิทช์แรงดัน และบันทึกค่า ☑ ปกติ ☐ ไม่ปกติ
2.1.1. Start Setting of PSW 1 45 psi — Stop Setting of PSW 1 60 psi
2.1.2. Start Setting of PSW 2 30 psi — Stop Setting of PSW 2 45 psi
2.2. ตรวจเช็คเสียงปั๊มน้ำและมอเตอร์ปกติหรือไม่ ☑ ปกติ ☐ ไม่ปกติ — Voltage Supply = 403,404,403 V
2.3. ตรวจเช็คประสิทธิภาพปั๊มน้ำปกติหรือไม่ ☑ ปกติ ☐ ไม่ปกติ — Resistance : M1 = 4.9,5.0,5.0 Ω
2.4. ตรวจเช็คอุณภูมิปั๊มน้ำและมอเตอร์ปกติหรือไม่ ☑ ปกติ ☐ ไม่ปกติ — M2 = 4.9,4.7,4.9 Ω
2.5. ตรวจเช็คค่าฉนวนขดลวดมอเตอร์ปกติหรือไม่ ☑ ปกติ ☐ ไม่ปกติ — Current : I1 = 4.1,4.0,4.0 A
2.6. ตรวจเช็คค่าค.ต.ทขดลวดมอเตอร์ปกติหรือไม่ ☑ ปกติ ☐ ไม่ปกติ — I2 = N/A A
2.7. ตรวจเช็คอุปกรณ์ไฟฟ้าและจุดต่อสายภายในตู้ ☑ ปกติ ☐ ไม่ปกติ — Insulation : M1 >100 MΩ
2.8. ตรวจเช็คอุปกรณ์ป้องกัน ทำงานปกติหรือไม่ ☐ ปกติ ☒ ไม่ปกติ — M2 >100 MΩ
2.9. เช็คลมในถังแรงดันปกติหรือไม่ และบันทึกค่า ☑ ปกติ ☐ ไม่ปกติ — PT = 37 Psi.
2.10. อุปกรณ์อื่นๆเช่น วาล์วด้านจ่าย,ท่อปกติหรือไม่ ☐ ปกติ ☒ ไม่ปกติ

3. รายการอะไหล่ที่ต้องเปลี่ยนหรือซ่อม

3.1 สรุปผลจากข้อมูลการตรวจเช็ค ☑ ปกติ ☐ ไม่ปกติเนื่องจาก

-ท่อทางจ่าย Pump2 มีน้ำซึมบริเวณเกลียววาล์วและเป็นสนิม
-Phase Protector ชำรุด ปัจจุบันต่อตรงไว้ (W-OP4 WIP)
-Pump 2 Seal รั่ว Bearing เสียงดัง CH12-60

[redacted]

ใบรายงานผลการตรวจเช็คและดูแลบำรุงรักษาประจำปี 2024 ครั้งที่ 1/2

วันที่ปฏิบัติงาน	: 21 พฤษภาคม 2567		
บริษัท	: Charn Issara Residence Co.,Ltd		
สถานที่	: Sri panwa		
บุคคลติดต่อ	: คุณกุ้ง 084-746-5008		
โทร	: 076-371089	แฟ็กซ์ : 076-371010	
ติดต่อศูนย์บริการ	: 076-390569		

SERVICE GRUNDFOS

Grundfos Service Center (Phuket Branch)

Tel : 076-390569 Fax : 076-510849

วันเริ่มทำสัญญา : 01 มกราคม 2567

วันสิ้นสุดสัญญา : 31 ธันวาคม 2567

1. ชื่ออุปกรณ์ และรายละเอียดเครื่องจักร

1.1 รายละเอียดชนิดและรุ่นของปั๊มน้ำ : Booster Pump 3xNB32-200.1/188, A96566333, ปีผลิต P20727

1.2 รายละเอียดของมอเตอร์ ยี่ห้อ, รุ่น : Motor Grundfos

1.3 ข้อมูลทางไฟฟ้า (แรงดัน,กำลังไฟ,กระแส) : แรงดันไฟฟ้า 380 Volt, กำลังไฟฟ้า 4.0 kw, กระแสเต็มพิกัด 7.7 A

1.4 จำนวนปั๊มน้ำที่ติดตั้งในระบบ : จำนวนปั๊มน้ำ 2 Unit, Preesure Tank : GT-D 300L

1.5 ข้อมูลที่อุปกรณ์ป้องกันในตู้ควบคุม : โอเวอร์โหลดเซ็ตตั้งค่า 7.5 Amp.

2. ข้อมูลรายละเอียดจากการตรวจเช็ค

2.1. ตรวจเช็คการทำงานสวิทช์แรงดัน และบันทึกค่า ☑ ปกติ ☐ ไม่ปกติ Voltage Supply = 403,402,404 V

2.1.1. Start Setting of PSW 1 ____ psi Stop Setting of PSW 1 65 psi

2.1.2. Start Setting of PSW 2 ____ psi Stop Setting of PSW 2 ____ psi

2.1.2. Start Setting of PSW 3 ____ psi Stop Setting of PSW 3 ____ psi

2.2. ตรวจเช็คเสียงปั๊มน้ำและมอเตอร์ปกติหรือไม่	☑ ปกติ	☐ ไม่ปกติ	Resistance : M1 =	2.4,2.3,2.3 Ω
2.3. ตรวจเช็คประสิทธิภาพปั๊มน้ำปกติหรือไม่	☑ ปกติ	☐ ไม่ปกติ	M2 =	2.4,2.4,2.4 Ω
2.4. ตรวจเช็คอุณภูมิปั๊มน้ำและมอเตอร์ปกติหรือไม่	☑ ปกติ	☐ ไม่ปกติ	M3 =	2.4,2.4,2.3 Ω
2.5. ตรวจเช็คค่าฉนวนขดลวดมอเตอร์ปกติหรือไม่	☑ ปกติ	☐ ไม่ปกติ	Current : I1 =	4.5,4.5,4.6 A
2.6. ตรวจเช็คค่าค.ต.ทขดลวดมอเตอร์ปกติหรือไม่	☑ ปกติ	☐ ไม่ปกติ	I2 =	4.2,4.1,4.0A
2.7. ตรวจเช็คอุปกรณ์ไฟฟ้าและจุดต่อสายภายในตู้	☐ ปกติ	☒ ไม่ปกติ	I3 =	4.6,4.6,4.6 A
2.8. ตรวจเช็คอุปกรณ์ป้องกัน ทำงานปกติหรือไม่	☑ ปกติ	☐ ไม่ปกติ	Insulation : M1	>80 MΩ
2.9. เช็คลมในถังแรงดันปกติหรือไม่ และบันทึกค่า	☐ ปกติ	☒ ไม่ปกติ	M3 >80 MΩ	M2 >80 MΩ
2.10. อุปกรณ์อื่นๆเช่น วาล์วด้านจ่าย,ท่อปกติหรือไม่	☐ ปกติ	☒ ไม่ปกติ	PT = Tank ชำรุด	

3. รายการอะไหล่ที่ต้องเปลี่ยนหรือซ่อม

3.1 สรุปผลจากข้อมูลการตรวจเช็ค ☐ ปกติ ☒ ไม่ปกติเนื่องจาก

-Pressure Tank ชำรุดมีน้ำออกวาล์วลูกศร GT-D-300V 96528347

-PLC Omron ชำรุด

-Pump2 ไม่สามารถทดสอบได้ Selector Switch ชำรุด

-Check Valve ทางจ่าย Pump 1 ย้อนกลับ Eurostop 11/4"

[redacted]

ใบรายงานผลการตรวจเช็คและดูแลบำรุงรักษาประจำปี 2024 ครั้งที่ 1/2

วันที่ปฏิบัติงาน	: 13 พฤษภาคม 2567		
บริษัท	: Charn Issara Residence Co.,Ltd		
สถานที่	: Sri panwa		
บุคคลติดต่อ	: คุณกุ้ง 084-746-5008		
โทร	: 076-371089	แฟ็กซ์ : 076-371010	
ติดต่อศูนย์บริการ	: 076-390569		

SERVICE GRUNDFOS

Grundfos Service Center (Phuket Branch)

Tel : 076-390569 Fax : 076-510849

วันเริ่มทำสัญญา : 01 มกราคม 2567

วันสิ้นสุดสัญญา : 31 ธันวาคม 2567

1. ชื่ออุปกรณ์ และรายละเอียดเครื่องจักร

1.1 รายละเอียดชนิดและรุ่นของปั๊มน้ำ : Booster pump 2xCR32-5-2 HQQE, A96420723, ปีผลิต P20417

1.2 รายละเอียดของมอเตอร์ ยี่ห้อ, รุ่น : Motor Grundfos

1.3 ข้อมูลทางไฟฟ้า (แรงดัน,กำลังไฟ,กระแส) : แรงดันไฟฟ้า 380 Volt, กำลังไฟฟ้า 11.0 kw, กระแสเต็มพิกัด 8.8 A

1.4 จำนวนปั๊มน้ำที่ติดตั้งในระบบ : จำนวนปั๊มน้ำ 2 Unit, Preesure Tank : Zilmet 500L

1.5 ข้อมูลที่อุปกรณ์ป้องกันในตู้ควบคุม : โอเวอร์โหลดเซ็ตตั้งค่า 10.0 Amp. With Hydro mini control 1 pump

2. ข้อมูลรายละเอียดจากการตรวจเช็ค

2.1. ตรวจเช็คการทำงานสวิทช์แรงดัน และบันทึกค่า ☑ ปกติ ☐ ไม่ปกติ

2.1.1. Start Setting of PSW 1 90 psi Stop Setting of PSW 1 115 psi

2.1.2. Start Setting of PSW 2 80 psi Stop Setting of PSW 2 100 psi

2.2. ตรวจเช็คเสียงปั๊มน้ำและมอเตอร์ปกติหรือไม่	☑ ปกติ	☐ ไม่ปกติ	Voltage Supply =	401,399,400 V
2.3. ตรวจเช็คประสิทธิภาพปั๊มน้ำปกติหรือไม่	☑ ปกติ	☐ ไม่ปกติ	Resistance : M1 =	0.8,0.8,0.8 Ω
2.4. ตรวจเช็คอุณภูมิปั๊มน้ำและมอเตอร์ปกติหรือไม่	☑ ปกติ	☐ ไม่ปกติ	M2 =	1.0,1.0,1.0 Ω
2.5. ตรวจเช็คค่าฉนวนขดลวดมอเตอร์ปกติหรือไม่	☑ ปกติ	☐ ไม่ปกติ	Current : I1 =	7.4,7.4,7.5 A
2.6. ตรวจเช็คค่าค.ต.ทขดลวดมอเตอร์ปกติหรือไม่	☑ ปกติ	☐ ไม่ปกติ	I2 =	5.9,5.8,6.0A
2.7. ตรวจเช็คอุปกรณ์ไฟฟ้าและจุดต่อสายภายในตู้	☑ ปกติ	☐ ไม่ปกติ	Insulation : M1	>200 MΩ
2.8. ตรวจเช็คอุปกรณ์ป้องกัน ทำงานปกติหรือไม่	☑ ปกติ	☐ ไม่ปกติ	M2	>150 MΩ
2.9. เช็คลมในถังแรงดันปกติหรือไม่ และบันทึกค่า	☐ ปกติ	☒ ไม่ปกติ	PT = Tank ชำรุด	
2.10. อุปกรณ์อื่นๆเช่น วาล์วด้านจ่าย,ท่อปกติหรือไม่	☑ ปกติ	☐ ไม่ปกติ		

3. รายการอะไหล่ที่ต้องเปลี่ยนหรือซ่อม

3.1 สรุปผลจากข้อมูลการตรวจเช็ค ☐ ปกติ ☒ ไม่ปกติเนื่องจาก

-*Pressurs Tank ชำรุด

-Low Flow 30 Psi

[redacted]

ใบรายงานผลการตรวจเช็คและดูแลบำรุงรักษาประจำปี 2024 ครั้งที่ 1/2

วันที่ปฏิบัติงาน	: 13 พฤษภาคม 2567	SERVICE GRUNDFOS	
บริษัท	: Sripanwa Management Co.,Ltd.	Grundfos Service Center (Phuket Branch)	
สถานที่	: Sri panwa	Tel : 076-390569	Fax : 076-510849
บุคคลติดต่อ	: คุณกุ้ง 084-746-5008	วันเริ่มทำสัญญา	: 01 มกราคม 2567
โทร	: 076-371089 แฟ็กซ์ : 076-371010	วันสิ้นสุดสัญญา	: 31 ธันวาคม 2567
ติดต่อศูนย์บริการ	: 076-390569		

1. ชื่ออุปกรณ์ และรายละเอียดเครื่องจักร

1.1 รายละเอียดชนิดและรุ่นของปั๊มน้ำ : Booster pump 2xCR15-3 HQQE, A96501894, ปีผลิต P10833

1.2 รายละเอียดของมอเตอร์ ยี่ห้อ, รุ่น : Motor Grundfos

1.3 ข้อมูลทางไฟฟ้า (แรงดัน,กำลังไฟ,กระแส) : แรงดันไฟฟ้า 380 Volt, กำลังไฟฟ้า 3.0 kw, กระแสเต็มพิกัด 6.3 A

1.4 จำนวนปั๊มน้ำที่ติดตั้งในระบบ : จำนวนปั๊มน้ำ 2 Unit, Preesure Tank : GT-D 300L

1.5 ข้อมูลที่อุปกรณ์ป้องกันในตู้ควบคุม : โอเวอร์โหลดเซ็ตตั้งค่า 6.8 Amp.

2. ข้อมูลรายละเอียดจากการตรวจเช็ค

2.1. ตรวจเช็คการทำงานสวิทช์แรงดัน และบันทึกค่า ☑ ปกติ ☐ ไม่ปกติ

2.1.1. Start Setting of PSW 1 30 psi Stop Setting of PSW 1 55 psi

2.1.2. Start Setting of PSW 2 20 psi Stop Setting of PSW 2 40 psi

2.2. ตรวจเช็คเสียงปั๊มน้ำและมอเตอร์ปกติหรือไม่ ☑ ปกติ ☐ ไม่ปกติ Voltage Supply = 407,405,406 V

2.3. ตรวจเช็คประสิทธิภาพปั๊มน้ำปกติหรือไม่ ☑ ปกติ ☐ ไม่ปกติ Resistance : M1 = 3.6,3.6,3.5 Ω

2.4. ตรวจเช็คอุณภูมิปั๊มน้ำและมอเตอร์ปกติหรือไม่ ☑ ปกติ ☐ ไม่ปกติ M2 = 3.6,3.6,3.6 Ω

2.5. ตรวจเช็คค่าฉนวนขดลวดมอเตอร์ปกติหรือไม่ ☑ ปกติ ☐ ไม่ปกติ Current : I1 = 4.4,4.4,4.5 A

2.6. ตรวจเช็คค่าค.ต.ทขดลวดมอเตอร์ปกติหรือไม่ ☑ ปกติ ☐ ไม่ปกติ I2 = 4.5,4.5,4.4 A

2.7. ตรวจเช็คอุปกรณ์ไฟฟ้าและจุดต่อสายภายในตู้ ☑ ปกติ ☐ ไม่ปกติ Insulation : M1 >100 MΩ

2.8. ตรวจเช็คอุปกรณ์ป้องกัน ทำงานปกติหรือไม่ ☑ ปกติ ☐ ไม่ปกติ M2 >100 MΩ

2.9. เช็คลมในถังแรงดันปกติหรือไม่ และบันทึกค่า ☐ ปกติ ☒ ไม่ปกติ PT = Tank ชำรุด

2.10. อุปกรณ์อื่นๆเช่น วาล์วด้านจ่าย,ท่อปกติหรือไม่ ☑ ปกติ ☐ ไม่ปกติ

3. รายการอะไหล่ที่ต้องเปลี่ยนหรือซ่อม

3.1 สรุปผลจากข้อมูลการตรวจเช็ค ☐ ปกติ ☒ ไม่ปกติเนื่องจาก

-*Tank ชำรุดGT-D-300V 96528347 มีน้ำออกวาล์วลูกศร

ใบรายงานผลการตรวจเช็คและดูแลบำรุงรักษาประจำปี 2024 ครั้งที่ 1/2

วันที่ปฏิบัติงาน	: 13 พฤษภาคม 2567	SERVICE GRUNDFOS	
บริษัท	: Sripanwa Management Co.,Ltd.	Grundfos Service Center (Phuket Branch)	
สถานที่	: Sri panwa	Tel : 076-390569	Fax : 076-510849
บุคคลติดต่อ	: คุณกุ้ง 084-746-5008	วันเริ่มทำสัญญา	: 01 มกราคม 2567
โทร	: 076-371089 แฟ็กซ์ : 076-371010	วันสิ้นสุดสัญญา	: 31 ธันวาคม 2567
ติดต่อศูนย์บริการ	: 076-390569		

1. ชื่ออุปกรณ์ และรายละเอียดเครื่องจักร

1.1 รายละเอียดชนิดและรุ่นของปั๊มน้ำ : Pump CH2-30 PT, 95142026, ปีผลิต P11214

1.2 รายละเอียดของมอเตอร์ ยี่ห้อ, รุ่น : Motor Grundfos

1.3 ข้อมูลทางไฟฟ้า (แรงดัน,กำลังไฟ,กระแส) : แรงดันไฟฟ้า 380 Volt, กำลังไฟฟ้า 0.28 kw, กระแสเต็มพิกัด 2.3 A

1.4 จำนวนปั๊มน้ำที่ติดตั้งในระบบ : จำนวนปั๊มน้ำ 1 Unit, Preesure Tank : GT-H 8L

1.5 ข้อมูลที่อุปกรณ์ป้องกันในตู้ควบคุม : โอเวอร์โหลดเซ็ตตั้งค่า - Amp.

2. ข้อมูลรายละเอียดจากการตรวจเช็ค

2.1. ตรวจเช็คการทำงานสวิทช์แรงดัน และบันทึกค่า ☑ ปกติ ☐ ไม่ปกติ

2.1.1. Start Setting of PSW 1 20 psi Stop Setting of PSW 1 35 psi

2.1.2. Start Setting of PSW 2 N/A psi Stop Setting of PSW 2 N/A psi

2.2. ตรวจเช็คเสียงปั๊มน้ำและมอเตอร์ปกติหรือไม่ ☑ ปกติ ☐ ไม่ปกติ Voltage Supply = 223 V

2.3. ตรวจเช็คประสิทธิภาพปั๊มน้ำปกติหรือไม่ ☑ ปกติ ☐ ไม่ปกติ Resistance : M1 =

2.4. ตรวจเช็คอุณภูมิปั๊มน้ำและมอเตอร์ปกติหรือไม่ ☑ ปกติ ☐ ไม่ปกติ

2.5. ตรวจเช็คค่าฉนวนขดลวดมอเตอร์ปกติหรือไม่ ☑ ปกติ ☐ ไม่ปกติ Current : I1 = 1.93 A

2.6. ตรวจเช็คค่าค.ต.ทขดลวดมอเตอร์ปกติหรือไม่ ☑ ปกติ ☐ ไม่ปกติ

2.7. ตรวจเช็คอุปกรณ์ไฟฟ้าและจุดต่อสายภายในตู้ ☑ ปกติ ☐ ไม่ปกติ Insulation : M1 > MΩ

2.8. ตรวจเช็คอุปกรณ์ป้องกัน ทำงานปกติหรือไม่ ☑ ปกติ ☐ ไม่ปกติ

2.9. เช็คลมในถังแรงดันปกติหรือไม่ และบันทึกค่า ☐ ปกติ ☒ ไม่ปกติ PT = Tank ชำรุด

2.10. อุปกรณ์อื่นๆเช่น วาล์วด้านจ่าย,ท่อปกติหรือไม่ ☑ ปกติ ☐ ไม่ปกติ

3. รายการอะไหล่ที่ต้องเปลี่ยนหรือซ่อม

3.1 สรุปผลจากข้อมูลการตรวจเช็ค ☐ ปกติ ☒ ไม่ปกติเนื่องจาก

-*Tank ชำรุด GT-H-*V, 96526321)

[redacted]

ใบรายงานผลการตรวจเช็คและดูแลบำรุงรักษาประจำปี 2024 ครั้งที่ 1 / 2

วันที่ปฏิบัติงาน	: 13 พฤษภาคม 2567		
บริษัท	: Sripanwa Management Co.,Ltd.		
สถานที่	: Sri panwa		
บุคคลติดต่อ	: คุณกุ้ง 084-746-5008		
โทร	: 076-371089	แฟ็กซ์ : 076-371010	
ติดต่อศูนย์บริการ	: 076-390569		

SERVICE GRUNDFOS

Grundfos Service Center (Phuket Branch)

Tel : 076-390569 Fax : 076-510849

วันเริ่มทำสัญญา : 01 มกราคม 2567

วันสิ้นสุดสัญญา : 31 ธันวาคม 2567

1. ชื่ออุปกรณ์ และรายละเอียดเครื่องจักร

1.1 รายละเอียดชนิดและรุ่นของปั๊มน้ำ : Booster Pump 2xCR15-5 HQQE, 96501896, ปีผลิต P10823

1.2 รายละเอียดของมอเตอร์ ยี่ห้อ, รุ่น : Motor Grundfos

1.3 ข้อมูลทางไฟฟ้า (แรงดัน,กำลังไฟ,กระแส) : แรงดันไฟฟ้า 380 Volt, กำลังไฟฟ้า 4.0 kw, กระแสเต็มพิกัด 7.9 A

1.4 จำนวนปั๊มน้ำที่ติดตั้งในระบบ : จำนวนปั๊มน้ำ 2 Unit, Preesure Tank : GT-D 450L

1.5 ข้อมูลที่อุปกรณ์ป้องกันในตู้ควบคุม : โอเวอร์โหลดเซ็ตตั้งค่า 8.5 Amp.

2. ข้อมูลรายละเอียดจากการตรวจเช็ค

2.1. ตรวจเช็คการทำงานสวิทซ์แรงดัน และบันทึกค่า ☑ ปกติ ☐ ไม่ปกติ

2.1.1. Start Setting of PSW 1 60 psi Stop Setting of PSW 1 80 psi

2.1.2. Start Setting of PSW 2 40 psi Stop Setting of PSW 2 60 psi

2.2. ตรวจเช็คเสียงปั๊มน้ำและมอเตอร์ปกติหรือไม่	☑ ปกติ	☐ ไม่ปกติ	Voltage Supply =400,399,400 V
2.3. ตรวจเช็คประสิทธิภาพปั๊มน้ำปกติหรือไม่	☑ ปกติ	☐ ไม่ปกติ	Resistance : M1 =1.9,1.9,1.9 Ω
2.4. ตรวจเช็คคุณภูมิปั๊มน้ำและมอเตอร์ปกติหรือไม่	☑ ปกติ	☐ ไม่ปกติ	M2 =2.0,1.9,1.9 Ω
2.5. ตรวจเช็คค่าฉนวนขดลวดมอเตอร์ปกติหรือไม่	☑ ปกติ	☐ ไม่ปกติ	Current : I1 =6.7,6.6,6.7 A
2.6. ตรวจเช็คค่าค.ต.ทขดลวดมอเตอร์ปกติหรือไม่	☑ ปกติ	☐ ไม่ปกติ	I2 =6.9,6.9,6.8 A
2.7. ตรวจเช็คอุปกรณ์ไฟฟ้าและจุดต่อสายภายในตู้	☑ ปกติ	☐ ไม่ปกติ	Insulation : M1>50 MΩ
2.8. ตรวจเช็คอุปกรณ์ป้องกัน ทำงานปกติหรือไม่	☑ ปกติ	☐ ไม่ปกติ	M2>100 MΩ
2.9. เช็คลมในถังแรงดันปกติหรือไม่ และบันทึกค่า	☑ ปกติ	☐ ไม่ปกติ	PT = 55 Psi.
2.10. อุปกรณ์อื่นๆเช่น วาล์วด้านจ่าย,ท่อปกติหรือไม่	☐ ปกติ	☒ ไม่ปกติ	

3. รายการอะไหล่ที่ต้องเปลี่ยนหรือซ่อม

3.1 สรุปผลจากข้อมูลการตรวจเช็ค ☐ ปกติ ☑ ไม่ปกติเนื่องจาก

-*ท่อทางจ่าย Pump1,2 มีน้ำซึมบริเวณแกลียววาล์ว

-*ฝาครอบพัดลมระบายความร้อน Motor แตก

-ลมต่ำแก้ไขเติมลม 55 Psi.

-แก้ไขเปลี่ยน Latching Relay

[redacted]

ใบรายงานผลการตรวจเช็คและดูแลบำรุงรักษาประจำปี 2024 ครั้งที่ 1 / 2

วันที่ปฏิบัติงาน	: 13 พฤษภาคม 2567		
บริษัท	: Sripanwa Management Co.,Ltd.		
สถานที่	: Sri panwa		
บุคคลติดต่อ	: คุณกุ้ง 084-746-5008		
โทร	: 076-371089	แฟ็กซ์ : 076-371010	
ติดต่อศูนย์บริการ	: 076-390569		

SERVICE GRUNDFOS

Grundfos Service Center (Phuket Branch)

Tel : 076-390569 Fax : 076-510849

วันเริ่มทำสัญญา : 01 มกราคม 2567

วันสิ้นสุดสัญญา : 31 ธันวาคม 2567

1. ชื่ออุปกรณ์ และรายละเอียดเครื่องจักร

1.1 รายละเอียดชนิดและรุ่นของปั๊มน้ำ : Booster Pump 2xCH8-60 CVBE, D4N508030, ปีผลิต P20544

1.2 รายละเอียดของมอเตอร์ ยี่ห้อ, รุ่น : Motor Grundfos

1.3 ข้อมูลทางไฟฟ้า (แรงดัน,กำลังไฟ,กระแส) : แรงดันไฟฟ้า 380 Volt, กำลังไฟฟ้า 1.93 kw, กระแสเต็มพิกัด 3.4 A

1.4 จำนวนปั๊มน้ำที่ติดตั้งในระบบ : จำนวนปั๊มน้ำ 2 Unit, Preesure Tank : GT-D 170L

1.5 ข้อมูลที่อุปกรณ์ป้องกันในตู้ควบคุม : โอเวอร์โหลดเซ็ตตั้งค่า 3.4 Amp.

2. ข้อมูลรายละเอียดจากการตรวจเช็ค

2.1. ตรวจเช็คการทำงานสวิทซ์แรงดัน และบันทึกค่า ☑ ปกติ ☐ ไม่ปกติ

2.1.1. Start Setting of PSW 1 45 psi Stop Setting of PSW 1 60 psi

2.1.2. Start Setting of PSW 2 30 psi Stop Setting of PSW 2 55 psi

2.2. ตรวจเช็คเสียงปั๊มน้ำและมอเตอร์ปกติหรือไม่	☑ ปกติ	☐ ไม่ปกติ	Voltage Supply =400,400,399 V
2.3. ตรวจเช็คประสิทธิภาพปั๊มน้ำปกติหรือไม่	☑ ปกติ	☐ ไม่ปกติ	Resistance : M1 =7.6,7.7,7.7 Ω
2.4. ตรวจเช็คคุณภูมิปั๊มน้ำและมอเตอร์ปกติหรือไม่	☑ ปกติ	☐ ไม่ปกติ	M2 =7.7,7.6,7.6 Ω
2.5. ตรวจเช็คค่าฉนวนขดลวดมอเตอร์ปกติหรือไม่	☑ ปกติ	☐ ไม่ปกติ	Current : I1 =3.1,3.2,3.1 A
2.6. ตรวจเช็คค่าค.ต.ทขดลวดมอเตอร์ปกติหรือไม่	☑ ปกติ	☐ ไม่ปกติ	I2 =3.2,3.2,3.1 A
2.7. ตรวจเช็คอุปกรณ์ไฟฟ้าและจุดต่อสายภายในตู้	☑ ปกติ	☐ ไม่ปกติ	Insulation : M1>100 MΩ
2.8. ตรวจเช็คอุปกรณ์ป้องกัน ทำงานปกติหรือไม่	☑ ปกติ	☐ ไม่ปกติ	M2>100 MΩ
2.9. เช็คลมในถังแรงดันปกติหรือไม่ และบันทึกค่า	☑ ปกติ	☐ ไม่ปกติ	PT = 45 Psi.
2.10. อุปกรณ์อื่นๆเช่น วาล์วด้านจ่าย,ท่อปกติหรือไม่	☑ ปกติ	☐ ไม่ปกติ	

3. รายการอะไหล่ที่ต้องเปลี่ยนหรือซ่อม

3.1 สรุปผลจากข้อมูลการตรวจเช็ค ☑ ปกติ ☐ ไม่ปกติเนื่องจาก

-พบท่อเข้า Pressure Switch ตัน แก้ไขล้างทำความสะอาด

-ลมต่ำแก้ไขเติมลม 45 Psi.

ใบรายงานผลการตรวจเช็คและดูแลบำรุงรักษาประจำปี 2024 ครั้งที่ 1/2

วันที่ปฏิบัติงาน : 13 พฤษภาคม 2567
บริษัท : Sripanwa Management Co.,Ltd.
สถานที่ : Sri panwa
บุคคลติดต่อ : คุณกุ้ง 084-746-5008
โทร : 076-371089 แฟ็กซ์ : 076-371010
ติดต่อศูนย์บริการ : 076-390569

SERVICE GRUNDFOS
Grundfos Service Center (Phuket Branch)
Tel : 076-390569 Fax : 076-510849
วันเริ่มทำสัญญา : 01 มกราคม 2567
วันสิ้นสุดสัญญา : 31 ธันวาคม 2567

1. ชื่ออุปกรณ์ และรายละเอียดเครื่องจักร

1.1 รายละเอียดชนิดและรุ่นของปั๊มน้ำ : Booster Pump 2xCR15-7 HQQE, A96501898, ปีผลิต P10827
1.2 รายละเอียดของมอเตอร์ ยี่ห้อ, รุ่น : Motor Grundfos
1.3 ข้อมูลทางไฟฟ้า (แรงดัน,กำลังไฟ,กระแส) : แรงดันไฟฟ้า 380 Volt, กำลังไฟฟ้า 11.0 kw, กระแสเต็มพิกัด 12.0 A
1.4 จำนวนปั๊มน้ำที่ติดตั้งในระบบ : จำนวนปั๊มน้ำ 2 Unit, Preesure Tank : GT-U 500V
1.5 ข้อมูลที่อุปกรณ์ป้องกันในตู้ควบคุม : โอเวอร์โหลดเซ็ตตั้งค่า 12.0 Amp.

2. ข้อมูลรายละเอียดจากการตรวจเช็ค

2.1. ตรวจเช็คการทำงานสวิทช์แรงดัน และบันทึกค่า ☑ ปกติ ☐ ไม่ปกติ
2.1.1. Start Setting of PSW 1 90 psi Stop Setting of PSW 1 120 psi
2.1.2. Start Setting of PSW 2 60 psi Stop Setting of PSW 2 80 psi
2.2. ตรวจเช็คเสียงปั๊มน้ำและมอเตอร์ปกติหรือไม่ ☑ ปกติ ☐ ไม่ปกติ Voltage Supply =400,399,399 V
2.3. ตรวจเช็คประสิทธิภาพปั๊มน้ำปกติหรือไม่ ☑ ปกติ ☐ ไม่ปกติ Resistance : M1 =1.3,1.3,1.3 Ω
2.4. ตรวจเช็คอุณภูมิปั๊มน้ำและมอเตอร์ปกติหรือไม่ ☑ ปกติ ☐ ไม่ปกติ M2 =1.3,1.4,1.4 Ω
2.5. ตรวจเช็คค่าฉนวนขดลวดมอเตอร์ปกติหรือไม่ ☑ ปกติ ☐ ไม่ปกติ Current : I1 =9.5,9.4,9.5 A
2.6. ตรวจเช็คค่าค.ต.ทขดลวดมอเตอร์ปกติหรือไม่ ☑ ปกติ ☐ ไม่ปกติ I2 =9.7,9.6,9.6 A
2.7. ตรวจเช็คอุปกรณ์ไฟฟ้าและจุดต่อสายภายในตู้ ☑ ปกติ ☐ ไม่ปกติ Insulation : M1>100 MΩ
2.8. ตรวจเช็คอุปกรณ์ป้องกัน ทำงานปกติหรือไม่ ☑ ปกติ ☐ ไม่ปกติ M2>100 MΩ
2.9. เช็คลมในถังแรงดันปกติหรือไม่ และบันทึกค่า ☑ ปกติ ☐ ไม่ปกติ PT = 83 Psi.
2.10. อุปกรณ์อื่นๆเช่น วาล์วด้านจ่าย,ท่อปกติหรือไม่ ☐ ปกติ ☒ ไม่ปกติ

3. รายการอะไหล่ที่ต้องเปลี่ยนหรือซ่อม

3.1 สรุปผลจากข้อมูลการตรวจเช็ค ☐ ปกติ ☒ ไม่ปกติเนื่องจาก

-*ทางจ่าย Pump1,2 มีน้ำซึมบริเวณเกลียววาล์วและเป็นสนิม
-*ฝาครอบพัดลมระบายความร้อน Motor แตก Pump#2
-ลมต่ำแก้ไขเติมลม 83 Psi.

[redacted]

ใบรายงานผลการตรวจเช็คและดูแลบำรุงรักษาประจำปี 2024 ครั้งที่ 1/2

วันที่ปฏิบัติงาน : 23 พฤษภาคม 2567
บริษัท : Sripanwa Management Co.,Ltd.
สถานที่ : Sri panwa
บุคคลติดต่อ : คุณกุ้ง 084-746-5008
โทร : 076-371089 แฟ็กซ์ : 076-371010
ติดต่อศูนย์บริการ : 076-390569

SERVICE GRUNDFOS
Grundfos Service Center (Phuket Branch)
Tel : 076-390569 Fax : 076-510849
วันเริ่มทำสัญญา : 01 มกราคม 2567
วันสิ้นสุดสัญญา : 31 ธันวาคม 2567

1. ชื่ออุปกรณ์ และรายละเอียดเครื่องจักร

1.1 รายละเอียดชนิดและรุ่นของปั๊มน้ำ : Booster pump 1xCH4-60 CVBE, F44501006, ปีผลิต P10443
1.2 รายละเอียดของมอเตอร์ ยี่ห้อ, รุ่น : Motor Grundfos
1.3 ข้อมูลทางไฟฟ้า (แรงดัน,กำลังไฟ,กระแส) : แรงดันไฟฟ้า 380 Volt, กำลังไฟฟ้า 1.5 kw, กระแสเต็มพิกัด 2.5 A
1.4 จำนวนปั๊มน้ำที่ติดตั้งในระบบ : จำนวนปั๊มน้ำ 1 Unit, Preesure Tank : GT-H 60L
1.5 ข้อมูลที่อุปกรณ์ป้องกันในตู้ควบคุม : โอเวอร์โหลดเซ็ตตั้งค่า 3.5 Amp. (Overload ใหญ่เกินพิกัด Motor)

2. ข้อมูลรายละเอียดจากการตรวจเช็ค

2.1. ตรวจเช็คการทำงานสวิทช์แรงดัน และบันทึกค่า ☑ ปกติ ☐ ไม่ปกติ
2.1.1. Start Setting of PSW 1 40 psi Stop Setting of PSW 1 60 psi
2.1.2. Start Setting of PSW 2 N/A psi Stop Setting of PSW 2 N/A psi
2.2. ตรวจเช็คเสียงปั๊มน้ำและมอเตอร์ปกติหรือไม่ ☑ ปกติ ☐ ไม่ปกติ Voltage Supply = 400,399,499 V
2.3. ตรวจเช็คประสิทธิภาพปั๊มน้ำปกติหรือไม่ ☑ ปกติ ☐ ไม่ปกติ Resistance : M1 = 13.4,13.5,13.9 Ω
2.4. ตรวจเช็คอุณภูมิปั๊มน้ำและมอเตอร์ปกติหรือไม่ ☑ ปกติ ☐ ไม่ปกติ
2.5. ตรวจเช็คค่าฉนวนขดลวดมอเตอร์ปกติหรือไม่ ☑ ปกติ ☐ ไม่ปกติ Current : I1 = 2.0,1.9,2.0 A
2.6. ตรวจเช็คค่าค.ต.ทขดลวดมอเตอร์ปกติหรือไม่ ☑ ปกติ ☐ ไม่ปกติ
2.7. ตรวจเช็คอุปกรณ์ไฟฟ้าและจุดต่อสายภายในตู้ ☐ ปกติ ☒ ไม่ปกติ Insulation : M1 >20 MΩ
2.8. ตรวจเช็คอุปกรณ์ป้องกัน ทำงานปกติหรือไม่ ☑ ปกติ ☐ ไม่ปกติ
2.9. เช็คลมในถังแรงดันปกติหรือไม่ และบันทึกค่า ☑ ปกติ ☐ ไม่ปกติ PT = 45 Psi.
2.10. อุปกรณ์อื่นๆเช่น วาล์วด้านจ่าย,ท่อปกติหรือไม่ ☐ ปกติ ☒ ไม่ปกติ

3. รายการอะไหล่ที่ต้องเปลี่ยนหรือซ่อม

3.1 สรุปผลจากข้อมูลการตรวจเช็ค ☑ ปกติ ☐ ไม่ปกติเนื่องจาก

-Support ท่อทางดูดจ่ายชำรุด
-กรอบ PSW แตกชำรุด (KP1)
-Timer ชำรุด 1 ตัว
-แก้ไขเติมลม 45 Psi.

[redacted]

ใบรายงานผลการตรวจเช็คและดูแลบำรุงรักษาประจำปี 2024 ครั้งที่ 1/2

วันที่ปฏิบัติงาน	: 23 พฤษภาคม 2567		
บริษัท	: Sripanwa Management Co.,Ltd.		
สถานที่	: Sri panwa		
บุคคลติดต่อ	: คุณกุ้ง 084-746-5008		
โทร	: 076-371089	แฟ็กซ์ : 076-371010	
ติดต่อศูนย์บริการ	: 076-390569		

SERVICE GRUNDFOS

Grundfos Service Center (Phuket Branch)

Tel : 076-390569 Fax : 076-510849

วันเริ่มทำสัญญา : 01 มกราคม 2567

วันสิ้นสุดสัญญา : 31 ธันวาคม 2567

1. ชื่ออุปกรณ์ และรายละเอียดเครื่องจักร

1.1 รายละเอียดชนิดและรุ่นของปั๊มน้ำ : Booster pump 1xCH4-60 CVBE, F44501006, ปีผลิต P10443

1.2 รายละเอียดของมอเตอร์ ยี่ห้อ, รุ่น : Motor Grundfos

1.3 ข้อมูลทางไฟฟ้า (แรงดัน,กำลังไฟ,กระแส) : แรงดันไฟฟ้า 380 Volt, กำลังไฟฟ้า 1.5 kw, กระแสเต็มพิกัด 2.5 A

1.4 จำนวนปั๊มน้ำที่ติดตั้งในระบบ : จำนวนปั๊มน้ำ 1 Unit, Preesure Tank : GT-H 60L

1.5 ข้อมูลที่อุปกรณ์ป้องกันในตู้ควบคุม : โอเวอร์โหลดเซ็ตตั้งค่า 3.5 Amp. (Overload ใหญ่เกินพิกัด Motor)

2. ข้อมูลรายละเอียดจากการตรวจเช็ค

2.1. ตรวจเช็คการทำงานสวิทช์แรงดัน และบันทึกค่า ☑ ปกติ ☐ ไม่ปกติ

2.1.1. Start Setting of PSW 1 45 psi Stop Setting of PSW 1 60 psi

2.1.2. Start Setting of PSW 2 N/A psi Stop Setting of PSW 2 N/A psi

2.2. ตรวจเช็คเสียงปั๊มน้ำและมอเตอร์ปกติหรือไม่ ☑ ปกติ ☐ ไม่ปกติ Voltage Supply = 400,396,399 V

2.3. ตรวจเช็คประสิทธิภาพปั๊มน้ำปกติหรือไม่ ☑ ปกติ ☐ ไม่ปกติ Resistance : M1 = 13.2,13.2,13.2 Ω

2.4. ตรวจเช็คอุณภูมิปั๊มน้ำและมอเตอร์ปกติหรือไม่ ☑ ปกติ ☐ ไม่ปกติ

2.5. ตรวจเช็คค่าฉนวนขดลวดมอเตอร์ปกติหรือไม่ ☑ ปกติ ☐ ไม่ปกติ Current : I1 = 2.0,1.9,1.9 A

2.6. ตรวจเช็คค่าค.ด.หขดลวดมอเตอร์ปกติหรือไม่ ☑ ปกติ ☐ ไม่ปกติ

2.7. ตรวจเช็คอุปกรณ์ไฟฟ้าและจุดต่อสายภายในตู้ ☑ ปกติ ☐ ไม่ปกติ Insulation : M1 >150 MΩ

2.8. ตรวจเช็คอุปกรณ์ป้องกัน ทำงานปกติหรือไม่ ☑ ปกติ ☐ ไม่ปกติ

2.9. เช็คลมในถังแรงดันปกติหรือไม่ และบันทึกค่า ☑ ปกติ ☐ ไม่ปกติ PT = 45 Psi.

2.10. อุปกรณ์อื่นๆเช่น วาล์วด้านจ่าย,ท่อปกติหรือไม่ ☐ ปกติ ☒ ไม่ปกติ

3. รายการอะไหล่ที่ต้องเปลี่ยนหรือซ่อม

3.1 สรุปผลจากข้อมูลการตรวจเช็ค ☑ ปกติ ☐ ไม่ปกติเนื่องจาก

-Support ท่อทางดูดจ่ายชำรุด

-เปิดBypassมาใช้งานอยู่, แก้ไขส่อน้ำทดสอบ

-พบท่อทางดูดรั่ว

[redacted]

ใบรายงานผลการตรวจเช็คและดูแลบำรุงรักษาประจำปี 2024 ครั้งที่ 1/2

วันที่ปฏิบัติงาน	: 23 พฤษภาคม 2567		
บริษัท	: Sripanwa Management Co.,Ltd.		
สถานที่	: Sri panwa		
บุคคลติดต่อ	: คุณกุ้ง 084-746-5008		
โทร	: 076-371089	แฟ็กซ์ : 076-371010	
ติดต่อศูนย์บริการ	: 076-390569		

SERVICE GRUNDFOS

Grundfos Service Center (Phuket Branch)

Tel : 076-390569 Fax : 076-510849

วันเริ่มทำสัญญา : 01 มกราคม 2567

วันสิ้นสุดสัญญา : 31 ธันวาคม 2567

1. ชื่ออุปกรณ์ และรายละเอียดเครื่องจักร

1.1 รายละเอียดชนิดและรุ่นของปั๊มน้ำ : Booster pump 1xCH4-60 CVBE, F44501006, ปีผลิต P10451

1.2 รายละเอียดของมอเตอร์ ยี่ห้อ, รุ่น : Motor Grundfos

1.3 ข้อมูลทางไฟฟ้า (แรงดัน,กำลังไฟ,กระแส) : แรงดันไฟฟ้า 380 Volt, กำลังไฟฟ้า 1.5 kw, กระแสเต็มพิกัด 2.5 A

1.4 จำนวนปั๊มน้ำที่ติดตั้งในระบบ : จำนวนปั๊มน้ำ 1 Unit, Preesure Tank : GT-H 60L

1.5 ข้อมูลที่อุปกรณ์ป้องกันในตู้ควบคุม : โอเวอร์โหลดเซ็ตตั้งค่า 3.5 Amp. (Overload ใหญ่เกินพิกัด Motor)

2. ข้อมูลรายละเอียดจากการตรวจเช็ค

2.1. ตรวจเช็คการทำงานสวิทช์แรงดัน และบันทึกค่า ☑ ปกติ ☐ ไม่ปกติ

2.1.1. Start Setting of PSW 1 40 psi Stop Setting of PSW 1 55 psi

2.1.2. Start Setting of PSW 2 N/A psi Stop Setting of PSW 2 N/A psi

2.2. ตรวจเช็คเสียงปั๊มน้ำและมอเตอร์ปกติหรือไม่ ☑ ปกติ ☐ ไม่ปกติ Voltage Supply = 400,398,392 V

2.3. ตรวจเช็คประสิทธิภาพปั๊มน้ำปกติหรือไม่ ☑ ปกติ ☐ ไม่ปกติ Resistance : M1 = 13.1,13.2,13.2 Ω

2.4. ตรวจเช็คอุณภูมิปั๊มน้ำและมอเตอร์ปกติหรือไม่ ☑ ปกติ ☐ ไม่ปกติ

2.5. ตรวจเช็คค่าฉนวนขดลวดมอเตอร์ปกติหรือไม่ ☑ ปกติ ☐ ไม่ปกติ Current : I1 = 2.1,2.0,2.1 A

2.6. ตรวจเช็คค่าค.ด.หขดลวดมอเตอร์ปกติหรือไม่ ☑ ปกติ ☐ ไม่ปกติ

2.7. ตรวจเช็คอุปกรณ์ไฟฟ้าและจุดต่อสายภายในตู้ ☑ ปกติ ☐ ไม่ปกติ Insulation : M1 >150 MΩ

2.8. ตรวจเช็คอุปกรณ์ป้องกัน ทำงานปกติหรือไม่ ☑ ปกติ ☐ ไม่ปกติ

2.9. เช็คลมในถังแรงดันปกติหรือไม่ และบันทึกค่า ☑ ปกติ ☐ ไม่ปกติ PT = 40 Psi.

2.10. อุปกรณ์อื่นๆเช่น วาล์วด้านจ่าย,ท่อปกติหรือไม่ ☐ ปกติ ☒ ไม่ปกติ

3. รายการอะไหล่ที่ต้องเปลี่ยนหรือซ่อม

3.1 สรุปผลจากข้อมูลการตรวจเช็ค ☑ ปกติ ☐ ไม่ปกติเนื่องจาก

-Support ท่อทางดูดจ่ายชำรุด

-ท่อทางจ่ายมีน้ำซึมและเป็นสนิม

ใบรายงานผลการตรวจเช็คและดูแลบำรุงรักษาประจำปี 2024 ครั้งที่ 1/2

วันที่ปฏิบัติงาน	: 23 พฤษภาคม 2567
บริษัท	: Sripanwa Management Co.,Ltd.
สถานที่	: Sri panwa
บุคคลติดต่อ	: คุณกุ้ง 084-746-5008
โทร	: 076-371089 แฟ็กซ์ : 076-371010
ติดต่อศูนย์บริการ	: 076-390569

SERVICE GRUNDFOS

Grundfos Service Center (Phuket Branch)

Tel : 076-390569 Fax : 076-510849

วันเริ่มทำสัญญา : 01 มกราคม 2567

วันสิ้นสุดสัญญา : 31 ธันวาคม 2567

1. ชื่ออุปกรณ์ และรายละเอียดเครื่องจักร

1.1 รายละเอียดชนิดและรุ่นของปั๊มน้ำ : Booster pump 1xCH4-60 CVBE, F44501006, ปีผลิต P10443

1.2 รายละเอียดของมอเตอร์ ยี่ห้อ, รุ่น : Motor Grundfos

1.3 ข้อมูลทางไฟฟ้า (แรงดัน,กำลังไฟ,กระแส) : แรงดันไฟฟ้า 380 Volt, กำลังไฟฟ้า 1.5 kw, กระแสเต็มพิกัด 2.5 A

1.4 จำนวนปั๊มน้ำที่ติดตั้งในระบบ : จำนวนปั๊มน้ำ 1 Unit, Preesure Tank : GT-H 60L

1.5 ข้อมูลที่อุปกรณ์ป้องกันในตู้ควบคุม : โอเวอร์โหลดเซ็ตตั้งค่า 3.5 Amp. (Overload ใหญ่เกินพิกัด Motor)

2. ข้อมูลรายละเอียดจากการตรวจเช็ค

2.1. ตรวจเช็คการทำงานสวิทซ์แรงดัน และบันทึกค่า ☑ ปกติ ☐ ไม่ปกติ

2.1.1. Start Setting of PSW 1 42 psi Stop Setting of PSW 1 60 psi

2.1.2. Start Setting of PSW 2 N/A psi Stop Setting of PSW 2 N/A psi

2.2. ตรวจเช็คเสียงปั๊มน้ำและมอเตอร์ปกติหรือไม่ ☑ ปกติ ☐ ไม่ปกติ Voltage Supply = 402,396,398 V

2.3. ตรวจเช็คประสิทธิภาพปั๊มน้ำปกติหรือไม่ ☑ ปกติ ☐ ไม่ปกติ Resistance : M1 = 13.3,13.2,13.2 Ω

2.4. ตรวจเช็คอุณภูมิปั๊มน้ำและมอเตอร์ปกติหรือไม่ ☑ ปกติ ☐ ไม่ปกติ

2.5. ตรวจเช็คค่าฉนวนขดลวดมอเตอร์ปกติหรือไม่ ☑ ปกติ ☐ ไม่ปกติ Current : I1 = 2.1,2.2,2.1 A

2.6. ตรวจเช็คค่าค.ต.ทขดลวดมอเตอร์ปกติหรือไม่ ☑ ปกติ ☐ ไม่ปกติ

2.7. ตรวจเช็คอุปกรณ์ไฟฟ้าและจุดต่อสายภายในตู้ ☐ ปกติ ☒ ไม่ปกติ Insulation : M1 >20 MΩ

2.8. ตรวจเช็คอุปกรณ์ป้องกัน ทำงานปกติหรือไม่ ☑ ปกติ ☐ ไม่ปกติ

2.9. เช็คลมในถังแรงดันปกติหรือไม่ และบันทึกค่า ☑ ปกติ ☐ ไม่ปกติ PT = 40 Psi.

2.10. อุปกรณ์อื่นๆเช่น วาล์วด้านจ่าย,ท่อปกติหรือไม่ ☐ ปกติ ☒ ไม่ปกติ

3. รายการอะไหล่ที่ต้องเปลี่ยนหรือซ่อม

3.1 สรุปผลจากข้อมูลการตรวจเช็ค ☑ ปกติ ☐ ไม่ปกติเนื่องจาก

-กรอบ Pressure Swith แตก

-แก้ไขเติมลม 40 Psi.

[redacted]

ใบรายงานผลการตรวจเช็คและดูแลบำรุงรักษาประจำปี 2024 ครั้งที่ 1/2

วันที่ปฏิบัติงาน	: 23 พฤษภาคม 2567
บริษัท	: Sripanwa Management Co.,Ltd.
สถานที่	: Sri panwa
บุคคลติดต่อ	: คุณกุ้ง 084-746-5008
โทร	: 076-371089 แฟ็กซ์ : 076-371010
ติดต่อศูนย์บริการ	: 076-390569

SERVICE GRUNDFOS

Grundfos Service Center (Phuket Branch)

Tel : 076-390569 Fax : 076-510849

วันเริ่มทำสัญญา : 01 มกราคม 2567

วันสิ้นสุดสัญญา : 31 ธันวาคม 2567

1. ชื่ออุปกรณ์ และรายละเอียดเครื่องจักร

1.1 รายละเอียดชนิดและรุ่นของปั๊มน้ำ : Booster pump 1xCH4-60 CVBE, F44501006, ปีผลิต P10443

1.2 รายละเอียดของมอเตอร์ ยี่ห้อ, รุ่น : Motor Grundfos

1.3 ข้อมูลทางไฟฟ้า (แรงดัน,กำลังไฟ,กระแส) : แรงดันไฟฟ้า 380 Volt, กำลังไฟฟ้า 1.5 kw, กระแสเต็มพิกัด 2.5 A

1.4 จำนวนปั๊มน้ำที่ติดตั้งในระบบ : จำนวนปั๊มน้ำ 1 Unit, Preesure Tank : GT-H 60L

1.5 ข้อมูลที่อุปกรณ์ป้องกันในตู้ควบคุม : โอเวอร์โหลดเซ็ตตั้งค่า 3.5 Amp. (Overload ใหญ่เกินพิกัด Motor)

2. ข้อมูลรายละเอียดจากการตรวจเช็ค

2.1. ตรวจเช็คการทำงานสวิทซ์แรงดัน และบันทึกค่า ☑ ปกติ ☐ ไม่ปกติ

2.1.1. Start Setting of PSW 1 40 psi Stop Setting of PSW 1 55 psi

2.1.2. Start Setting of PSW 2 N/A psi Stop Setting of PSW 2 N/A psi

2.2. ตรวจเช็คเสียงปั๊มน้ำและมอเตอร์ปกติหรือไม่ ☐ ปกติ ☒ ไม่ปกติ Voltage Supply = 401,396,398 V

2.3. ตรวจเช็คประสิทธิภาพปั๊มน้ำปกติหรือไม่ ☑ ปกติ ☐ ไม่ปกติ Resistance : M1 = 13.2,13.3,12.9 Ω

2.4. ตรวจเช็คอุณภูมิปั๊มน้ำและมอเตอร์ปกติหรือไม่ ☑ ปกติ ☐ ไม่ปกติ

2.5. ตรวจเช็คค่าฉนวนขดลวดมอเตอร์ปกติหรือไม่ ☑ ปกติ ☐ ไม่ปกติ Current : I1 = 2.0,2.1,2.0 A

2.6. ตรวจเช็คค่าค.ต.ทขดลวดมอเตอร์ปกติหรือไม่ ☑ ปกติ ☐ ไม่ปกติ

2.7. ตรวจเช็คอุปกรณ์ไฟฟ้าและจุดต่อสายภายในตู้ ☐ ปกติ ☒ ไม่ปกติ Insulation : M1 >100 MΩ

2.8. ตรวจเช็คอุปกรณ์ป้องกัน ทำงานปกติหรือไม่ ☑ ปกติ ☐ ไม่ปกติ

2.9. เช็คลมในถังแรงดันปกติหรือไม่ และบันทึกค่า ☑ ปกติ ☐ ไม่ปกติ PT = 40 Psi.

2.10. อุปกรณ์อื่นๆเช่น วาล์วด้านจ่าย,ท่อปกติหรือไม่ ☐ ปกติ ☒ ไม่ปกติ

3. รายการอะไหล่ที่ต้องเปลี่ยนหรือซ่อม

3.1 สรุปผลจากข้อมูลการตรวจเช็ค ☐ ปกติ ☒ ไม่ปกติเนื่องจาก

-Bearing Motor เสียงดัง

-Support ท่อทางดูดจ่ายชำรุด

-ท่อทางจ่ายปั๊มน้ำซึมและผุเป็นสนิม

-แก้ไขเติมลม 40 Psi.

-กรอบ PSW แตกชำรุด (KP1)

[redacted]

ใบรายงานผลการตรวจเช็คและดูแลบำรุงรักษาประจำปี 2024 ครั้งที่ 1/2

วันที่ปฏิบัติงาน	: 23 พฤษภาคม 2567		
บริษัท	: Sripanwa Management Co.,Ltd.		
สถานที่	: Sri panwa		
บุคคลติดต่อ	: คุณกุ้ง 084-746-5008		
โทร	: 076-371089	แฟ็กซ์ : 076-371010	
ติดต่อศูนย์บริการ	: 076-390569		

SERVICE GRUNDFOS

Grundfos Service Center (Phuket Branch)

Tel : 076-390569 Fax : 076-510849

วันเริ่มทำสัญญา : 01 มกราคม 2567

วันสิ้นสุดสัญญา : 31 ธันวาคม 2567

1. ชื่ออุปกรณ์ และรายละเอียดเครื่องจักร

1.1 รายละเอียดชนิดและรุ่นของปั๊มน้ำ : Booster pump 1xCH4-60 CVBE, F44501006, ปีผลิต P10552

1.2 รายละเอียดของมอเตอร์ ยี่ห้อ, รุ่น : Motor Grundfos

1.3 ข้อมูลทางไฟฟ้า (แรงดัน,กำลังไฟ,กระแส) : แรงดันไฟฟ้า 380 Volt, กำลังไฟฟ้า 1.5 kw, กระแสเต็มพิกัด 2.5 A

1.4 จำนวนปั๊มน้ำที่ติดตั้งในระบบ : จำนวนปั๊มน้ำ 1 Unit, Preesure Tank : GT-H 60L

1.5 ข้อมูลที่อุปกรณ์ป้องกันในตู้ควบคุม : โอเวอร์โหลดเซ็ตตั้งค่า 3.5 Amp. (Overload ใหญ่เกินพิกัด Motor)

2. ข้อมูลรายละเอียดจากการตรวจเช็ค

2.1. ตรวจเช็คการทำงานสวิทซ์แรงดัน และบันทึกค่า ☑ ปกติ ☐ ไม่ปกติ

2.1.1. Start Setting of PSW 1 35 psi Stop Setting of PSW 1 55 psi

2.1.2. Start Setting of PSW 2 N/A psi Stop Setting of PSW 2 N/A psi

2.2. ตรวจเช็คเสียงปั๊มน้ำและมอเตอร์ปกติหรือไม่ ☑ ปกติ ☐ ไม่ปกติ Voltage Supply = 400,399,399 V

2.3. ตรวจเช็คประสิทธิภาพปั๊มน้ำปกติหรือไม่ ☑ ปกติ ☐ ไม่ปกติ Resistance : M1 = 13.2,13.2,13.3 Ω

2.4. ตรวจเช็คอุณภูมิปั๊มน้ำและมอเตอร์ปกติหรือไม่ ☑ ปกติ ☐ ไม่ปกติ

2.5. ตรวจเช็คค่าฉนวนขดลวดมอเตอร์ปกติหรือไม่ ☑ ปกติ ☐ ไม่ปกติ Current : I1 = 2.1,2.0,2.0 A

2.6. ตรวจเช็คค่าค.ด.ทขดลวดมอเตอร์ปกติหรือไม่ ☑ ปกติ ☐ ไม่ปกติ

2.7. ตรวจเช็คอุปกรณ์ไฟฟ้าและจุดต่อสายภายในตู้ ☑ ปกติ ☐ ไม่ปกติ Insulation : M1 >70 MΩ

2.8. ตรวจเช็คอุปกรณ์ป้องกัน ทำงานปกติหรือไม่ ☑ ปกติ ☐ ไม่ปกติ

2.9. เช็คลมในถังแรงดันปกติหรือไม่ และบันทึกค่า ☑ ปกติ ☐ ไม่ปกติ PT = 40 Psi.

2.10. อุปกรณ์อื่นๆเช่น วาล์วด้านจ่าย,ท่อปกติหรือไม่ ☐ ปกติ ☒ ไม่ปกติ

3. รายการอะไหล่ที่ต้องเปลี่ยนหรือซ่อม

3.1 สรุปผลจากข้อมูลการตรวจเช็ค ☑ ปกติ ☐ ไม่ปกติเนื่องจาก

-ท่อทางจ่ายมีน้ำซึมและผุเป็นสนิม

-แก้ไขเติมลม 40 Psi.

[redacted]

ใบรายงานผลการตรวจเช็คและดูแลบำรุงรักษาประจำปี 2024 ครั้งที่ 1/2

วันที่ปฏิบัติงาน	: 23 พฤษภาคม 2567		
บริษัท	: Sripanwa Management Co.,Ltd.		
สถานที่	: Sri panwa		
บุคคลติดต่อ	: คุณกุ้ง 084-746-5008		
โทร	: 076-371089	แฟ็กซ์ : 076-371010	
ติดต่อศูนย์บริการ	: 076-390569		

SERVICE GRUNDFOS

Grundfos Service Center (Phuket Branch)

Tel : 076-390569 Fax : 076-510849

วันเริ่มทำสัญญา : 01 มกราคม 2567

วันสิ้นสุดสัญญา : 31 ธันวาคม 2567

1. ชื่ออุปกรณ์ และรายละเอียดเครื่องจักร

1.1 รายละเอียดชนิดและรุ่นของปั๊มน้ำ : Booster pump 1xCH4-60 CVBE, F44501006, ปีผลิต P10443

1.2 รายละเอียดของมอเตอร์ ยี่ห้อ, รุ่น : Motor Grundfos

1.3 ข้อมูลทางไฟฟ้า (แรงดัน,กำลังไฟ,กระแส) : แรงดันไฟฟ้า 380 Volt, กำลังไฟฟ้า 1.5 kw, กระแสเต็มพิกัด 2.5 A

1.4 จำนวนปั๊มน้ำที่ติดตั้งในระบบ : จำนวนปั๊มน้ำ 1 Unit, Preesure Tank : GT-H 60L

1.5 ข้อมูลที่อุปกรณ์ป้องกันในตู้ควบคุม : โอเวอร์โหลดเซ็ตตั้งค่า 3.5 Amp. (Overload ใหญ่เกินพิกัด Motor)

2. ข้อมูลรายละเอียดจากการตรวจเช็ค

2.1. ตรวจเช็คการทำงานสวิทซ์แรงดัน และบันทึกค่า ☑ ปกติ ☐ ไม่ปกติ

2.1.1. Start Setting of PSW 1 40 psi Stop Setting of PSW 1 60 psi

2.1.2. Start Setting of PSW 2 N/A psi Stop Setting of PSW 2 N/A psi

2.2. ตรวจเช็คเสียงปั๊มน้ำและมอเตอร์ปกติหรือไม่ ☑ ปกติ ☐ ไม่ปกติ Voltage Supply = 398,399,402 V

2.3. ตรวจเช็คประสิทธิภาพปั๊มน้ำปกติหรือไม่ ☑ ปกติ ☐ ไม่ปกติ Resistance : M1 = 13.0,13.2,13.2 Ω

2.4. ตรวจเช็คอุณภูมิปั๊มน้ำและมอเตอร์ปกติหรือไม่ ☑ ปกติ ☐ ไม่ปกติ

2.5. ตรวจเช็คค่าฉนวนขดลวดมอเตอร์ปกติหรือไม่ ☑ ปกติ ☐ ไม่ปกติ Current : I1 = 2.0,1.9,2.0 A

2.6. ตรวจเช็คค่าค.ด.ทขดลวดมอเตอร์ปกติหรือไม่ ☑ ปกติ ☐ ไม่ปกติ

2.7. ตรวจเช็คอุปกรณ์ไฟฟ้าและจุดต่อสายภายในตู้ ☑ ปกติ ☐ ไม่ปกติ Insulation : M1 >100 MΩ

2.8. ตรวจเช็คอุปกรณ์ป้องกัน ทำงานปกติหรือไม่ ☑ ปกติ ☐ ไม่ปกติ

2.9. เช็คลมในถังแรงดันปกติหรือไม่ และบันทึกค่า ☑ ปกติ ☐ ไม่ปกติ PT = 40 Psi.

2.10. อุปกรณ์อื่นๆเช่น วาล์วด้านจ่าย,ท่อปกติหรือไม่ ☐ ปกติ ☒ ไม่ปกติ

3. รายการอะไหล่ที่ต้องเปลี่ยนหรือซ่อม

3.1 สรุปผลจากข้อมูลการตรวจเช็ค ☑ ปกติ ☐ ไม่ปกติเนื่องจาก

-Support ท่อทางดูดจ่ายชำรุด

-ท่อทางจ่ายมีน้ำซึมและผุเป็นสนิม

-แก้ไขเติมลม 40 Psi.

[redacted]

ใบรายงานผลการตรวจเช็คและดูแลบำรุงรักษาประจำปี 2024 ครั้งที่ 1/2

วันที่ปฏิบัติงาน	: 23 พฤษภาคม 2567
บริษัท	: Sripanwa Management Co.,Ltd.
สถานที่	: Sri panwa
บุคคลติดต่อ	: คุณกุ้ง 084-746-5008
โทร	: 076-371089 แฟ็กซ์ : 076-371010
ติดต่อศูนย์บริการ	: 076-390569

SERVICE GRUNDFOS

Grundfos Service Center (Phuket Branch)
Tel : 076-390569 Fax : 076-510849
วันเริ่มทำสัญญา : 01 มกราคม 2567
วันสิ้นสุดสัญญา : 31 ธันวาคม 2567

1. ชื่ออุปกรณ์ และรายละเอียดเครื่องจักร

1.1 รายละเอียดชนิดและรุ่นของปั๊มน้ำ : Booster pump 1xCH4-60 CVBE, F44501006, ปีผลิต P10427
1.2 รายละเอียดของมอเตอร์ ยี่ห้อ, รุ่น : Motor Grundfos
1.3 ข้อมูลทางไฟฟ้า (แรงดัน,กำลังไฟ,กระแส) : แรงดันไฟฟ้า 380 Volt, กำลังไฟฟ้า 1.5 kw, กระแสเต็มพิกัด 2.5 A
1.4 จำนวนปั๊มน้ำที่ติดตั้งในระบบ : จำนวนปั๊มน้ำ 1 Unit, Preesure Tank : GT-H 60L
1.5 ข้อมูลที่อุปกรณ์ป้องกันในตู้ควบคุม : โอเวอร์โหลดเซ็ตตั้งค่า 2.5 Amp.

2. ข้อมูลรายละเอียดจากการตรวจเช็ค

2.1. ตรวจเช็คการทำงานสวิทช์แรงดัน และบันทึกค่า ☑ ปกติ ☐ ไม่ปกติ
2.1.1. Start Setting of PSW 1 50 psi Stop Setting of PSW 1 60 psi
2.1.2. Start Setting of PSW 2 N/A psi Stop Setting of PSW 2 N/A psi
2.2. ตรวจเช็คเสียงปั๊มน้ำและมอเตอร์ปกติหรือไม่ ☑ ปกติ ☐ ไม่ปกติ Voltage Supply = 401,396,398 V
2.3. ตรวจเช็คประสิทธิภาพปั๊มน้ำปกติหรือไม่ ☑ ปกติ ☐ ไม่ปกติ Resistance : M1 = 13.0,13.0,13.1 Ω
2.4. ตรวจเช็คอุณภูมิปั๊มน้ำและมอเตอร์ปกติหรือไม่ ☑ ปกติ ☐ ไม่ปกติ
2.5. ตรวจเช็คค่าฉนวนขดลวดมอเตอร์ปกติหรือไม่ ☑ ปกติ ☐ ไม่ปกติ Current : I1 = 2.0,2.0,2.1 A
2.6. ตรวจเช็คค่า ค.ต.ทขดลวดมอเตอร์ปกติหรือไม่ ☑ ปกติ ☐ ไม่ปกติ
2.7. ตรวจเช็คอุปกรณ์ไฟฟ้าและจุดต่อสายภายในตู้ ☑ ปกติ ☐ ไม่ปกติ Insulation : M1 >80 MΩ
2.8. ตรวจเช็คอุปกรณ์ป้องกัน ทำงานปกติหรือไม่ ☑ ปกติ ☐ ไม่ปกติ
2.9. เช็คลมในถังแรงดันปกติหรือไม่ และบันทึกค่า ☑ ปกติ ☐ ไม่ปกติ PT = 45 Psi.
2.10. อุปกรณ์อื่นๆเช่น วาล์วด้านจ่าย,ท่อปกติหรือไม่ ☐ ปกติ ☒ ไม่ปกติ

3. รายการอะไหล่ที่ต้องเปลี่ยนหรือซ่อม

3.1 สรุปผลจากข้อมูลการตรวจเช็ค ☑ ปกติ ☐ ไม่ปกติเนื่องจาก

-Support ท่อทางดูดชำรุด
-ท่อทางจ่ายมีน้ำซึมและผุเป็นสนิม
-แก้ไขเติมลม 45 Psi.

[redacted]

ใบรายงานผลการตรวจเช็คและดูแลบำรุงรักษาประจำปี 2024 ครั้งที่ 1/2

วันที่ปฏิบัติงาน	: 23 พฤษภาคม 2567
บริษัท	: Sripanwa Management Co.,Ltd.
สถานที่	: Sri panwa
บุคคลติดต่อ	: คุณกุ้ง 084-746-5008
โทร	: 076-371089 แฟ็กซ์ : 076-371010
ติดต่อศูนย์บริการ	: 076-390569

SERVICE GRUNDFOS

Grundfos Service Center (Phuket Branch)
Tel : 076-390569 Fax : 076-510849
วันเริ่มทำสัญญา : 01 มกราคม 2567
วันสิ้นสุดสัญญา : 31 ธันวาคม 2567

1. ชื่ออุปกรณ์ และรายละเอียดเครื่องจักร

1.1 รายละเอียดชนิดและรุ่นของปั๊มน้ำ : Booster pump 1xCH4-60 CVBE, F44501006, ปีผลิต P10443
1.2 รายละเอียดของมอเตอร์ ยี่ห้อ, รุ่น : Motor Grundfos
1.3 ข้อมูลทางไฟฟ้า (แรงดัน,กำลังไฟ,กระแส) : แรงดันไฟฟ้า 380 Volt, กำลังไฟฟ้า 1.5 kw, กระแสเต็มพิกัด 2.5 A
1.4 จำนวนปั๊มน้ำที่ติดตั้งในระบบ : จำนวนปั๊มน้ำ 1 Unit, Preesure Tank : GT-H 60L
1.5 ข้อมูลที่อุปกรณ์ป้องกันในตู้ควบคุม : โอเวอร์โหลดเซ็ตตั้งค่า 3.5 Amp. (Overload ใหญ่เกินพิกัด Motor)

2. ข้อมูลรายละเอียดจากการตรวจเช็ค

2.1. ตรวจเช็คการทำงานสวิทช์แรงดัน และบันทึกค่า ☑ ปกติ ☐ ไม่ปกติ
2.1.1. Start Setting of PSW 1 40 psi Stop Setting of PSW 1 60 psi
2.1.2. Start Setting of PSW 2 N/A psi Stop Setting of PSW 2 N/A psi
2.2. ตรวจเช็คเสียงปั๊มน้ำและมอเตอร์ปกติหรือไม่ ☑ ปกติ ☐ ไม่ปกติ Voltage Supply = 400,397,399 V
2.3. ตรวจเช็คประสิทธิภาพปั๊มน้ำปกติหรือไม่ ☑ ปกติ ☐ ไม่ปกติ Resistance : M1 = 13.2,13.2,12.9 Ω
2.4. ตรวจเช็คอุณภูมิปั๊มน้ำและมอเตอร์ปกติหรือไม่ ☑ ปกติ ☐ ไม่ปกติ
2.5. ตรวจเช็คค่าฉนวนขดลวดมอเตอร์ปกติหรือไม่ ☑ ปกติ ☐ ไม่ปกติ Current : I1 = 2.2,2.0,2.0 A
2.6. ตรวจเช็คค่า ค.ต.ทขดลวดมอเตอร์ปกติหรือไม่ ☑ ปกติ ☐ ไม่ปกติ
2.7. ตรวจเช็คอุปกรณ์ไฟฟ้าและจุดต่อสายภายในตู้ ☐ ปกติ ☒ ไม่ปกติ Insulation : M1 >100 MΩ
2.8. ตรวจเช็คอุปกรณ์ป้องกัน ทำงานปกติหรือไม่ ☑ ปกติ ☐ ไม่ปกติ
2.9. เช็คลมในถังแรงดันปกติหรือไม่ และบันทึกค่า ☑ ปกติ ☐ ไม่ปกติ PT = 42 Psi.
2.10. อุปกรณ์อื่นๆเช่น วาล์วด้านจ่าย,ท่อปกติหรือไม่ ☐ ปกติ ☒ ไม่ปกติ

3. รายการอะไหล่ที่ต้องเปลี่ยนหรือซ่อม

3.1 สรุปผลจากข้อมูลการตรวจเช็ค ☐ ปกติ ☒ ไม่ปกติเนื่องจาก

-Support ท่อทางดูดจ่ายชำรุด
-Timer 0-60 Sec. ชำรุด
-แก้ไขเติมลม 42 Psi.

[redacted]

ใบรายงานผลการตรวจเช็คและดูแลบำรุงรักษาประจำปี 2024 ครั้งที่ 1/2

วันที่ปฏิบัติงาน	: 23 พฤษภาคม 2567
บริษัท	: Sripanwa Management Co.,Ltd.
สถานที่	: Sri panwa
บุคคลติดต่อ	: คุณกุ้ง 084-746-5008
โทร	: 076-371089 แฟ็กซ์ : 076-371010
ติดต่อศูนย์บริการ	: 076-390569

SERVICE GRUNDFOS

Grundfos Service Center (Phuket Branch)
Tel : 076-390569 Fax : 076-510849
วันเริ่มทำสัญญา : 01 มกราคม 2567
วันสิ้นสุดสัญญา : 31 ธันวาคม 2567

1. ชื่ออุปกรณ์ และรายละเอียดเครื่องจักร

1.1 รายละเอียดชนิดและรุ่นของปั๊มน้ำ : Booster pump 1xCH4-60 CVBE, F44501006, ปีผลิต P10443
1.2 รายละเอียดของมอเตอร์ ยี่ห้อ, รุ่น : Motor Grundfos
1.3 ข้อมูลทางไฟฟ้า (แรงดัน,กำลังไฟ,กระแส) : แรงดันไฟฟ้า Volt, กำลังไฟฟ้า 1.5 kw, กระแสเต็มพิกัด 2.5 A
1.4 จำนวนปั๊มน้ำที่ติดตั้งในระบบ : จำนวนปั๊มน้ำ 1 Unit, Preesure Tank : GT-H 60L
1.5 ข้อมูลที่อุปกรณ์ป้องกันในตู้ควบคุม : โอเวอร์โหลดเซ็ตตั้งค่า 3.5 Amp. (Overload ใหญ่เกินพิกัด Motor)

2. ข้อมูลรายละเอียดจากการตรวจเช็ค

2.1. ตรวจเช็คการทำงานสวิทซ์แรงดัน และบันทึกค่า ☑ ปกติ ☐ ไม่ปกติ
2.1.1. Start Setting of PSW 1 45 psi Stop Setting of PSW 1 60 psi
2.1.2. Start Setting of PSW 2 N/A psi Stop Setting of PSW 2 N/A psi
2.2. ตรวจเช็คเสียงปั๊มน้ำและมอเตอร์ปกติหรือไม่ ☐ ปกติ ☒ ไม่ปกติ Voltage Supply = 401,399,399 V
2.3. ตรวจเช็คประสิทธิภาพปั๊มน้ำปกติหรือไม่ ☑ ปกติ ☐ ไม่ปกติ Resistance : M1 = 13.2,13.1,13.2 Ω
2.4. ตรวจเช็คอุณภูมิปั๊มน้ำและมอเตอร์ปกติหรือไม่ ☑ ปกติ ☐ ไม่ปกติ
2.5. ตรวจเช็คค่าฉนวนขดลวดมอเตอร์ปกติหรือไม่ ☑ ปกติ ☐ ไม่ปกติ Current : I1 = 2.3,2.2,2.2 A
2.6. ตรวจเช็คค่าค.ด.ทขดลวดมอเตอร์ปกติหรือไม่ ☑ ปกติ ☐ ไม่ปกติ
2.7. ตรวจเช็คอุปกรณ์ไฟฟ้าและจุดต่อสายภายในตู้ ☑ ปกติ ☐ ไม่ปกติ Insulation : M1 >90 MΩ
2.8. ตรวจเช็คอุปกรณ์ป้องกัน ทำงานปกติหรือไม่ ☑ ปกติ ☐ ไม่ปกติ
2.9. เช็คลมในถังแรงดันปกติหรือไม่ และบันทึกค่า ☑ ปกติ ☐ ไม่ปกติ PT = 40 Psi.
2.10. อุปกรณ์อื่นๆเช่น วาล์วด้านจ่าย,ท่อปกติหรือไม่ ☐ ปกติ ☒ ไม่ปกติ

3. รายการอะไหล่ที่ต้องเปลี่ยนหรือซ่อม

3.1 สรุปผลจากข้อมูลการตรวจเช็ค ☐ ปกติ ☒ ไม่ปกติเนื่องจาก

-Support ท่อทางดูดชำรุด
-Bearing Motor เสียงดัง
-แก้ไขเติมลม 40 Psi.

[redacted]

ใบรายงานผลการตรวจเช็คและดูแลบำรุงรักษาประจำปี 2024 ครั้งที่ 1/2

วันที่ปฏิบัติงาน	: 23 พฤษภาคม 2567
บริษัท	: Sripanwa Management Co.,Ltd.
สถานที่	: Sri panwa
บุคคลติดต่อ	: คุณกุ้ง 084-746-5008
โทร	: 076-371089 แฟ็กซ์ : 076-371010
ติดต่อศูนย์บริการ	: 076-390569

SERVICE GRUNDFOS

Grundfos Service Center (Phuket Branch)
Tel : 076-390569 Fax : 076-510849
วันเริ่มทำสัญญา : 01 มกราคม 2567
วันสิ้นสุดสัญญา : 31 ธันวาคม 2567

1. ชื่ออุปกรณ์ และรายละเอียดเครื่องจักร

1.1 รายละเอียดชนิดและรุ่นของปั๊มน้ำ : Booster pump 1xCH4-60 CVBE, F44501006, ปีผลิต P10443
1.2 รายละเอียดของมอเตอร์ ยี่ห้อ, รุ่น : Motor Grundfos
1.3 ข้อมูลทางไฟฟ้า (แรงดัน,กำลังไฟ,กระแส) : แรงดันไฟฟ้า 380 Volt, กำลังไฟฟ้า 1.5 kw, กระแสเต็มพิกัด 2.5 A
1.4 จำนวนปั๊มน้ำที่ติดตั้งในระบบ : จำนวนปั๊มน้ำ 1 Unit, Preesure Tank : GT-H 60L
1.5 ข้อมูลที่อุปกรณ์ป้องกันในตู้ควบคุม : โอเวอร์โหลดเซ็ตตั้งค่า 2.4 Amp.

2. ข้อมูลรายละเอียดจากการตรวจเช็ค

2.1. ตรวจเช็คการทำงานสวิทซ์แรงดัน และบันทึกค่า ☑ ปกติ ☐ ไม่ปกติ
2.1.1. Start Setting of PSW 1 40 psi Stop Setting of PSW 1 60 psi
2.1.2. Start Setting of PSW 2 N/A psi Stop Setting of PSW 2 N/A psi
2.2. ตรวจเช็คเสียงปั๊มน้ำและมอเตอร์ปกติหรือไม่ ☑ ปกติ ☐ ไม่ปกติ Voltage Supply = 401,396,401 V
2.3. ตรวจเช็คประสิทธิภาพปั๊มน้ำปกติหรือไม่ ☑ ปกติ ☐ ไม่ปกติ Resistance : M1 = 13.2,13.1,13.1 Ω
2.4. ตรวจเช็คอุณภูมิปั๊มน้ำและมอเตอร์ปกติหรือไม่ ☑ ปกติ ☐ ไม่ปกติ
2.5. ตรวจเช็คค่าฉนวนขดลวดมอเตอร์ปกติหรือไม่ ☑ ปกติ ☐ ไม่ปกติ Current : I1 = 2.0,1.9,1.9 A
2.6. ตรวจเช็คค่าค.ด.ทขดลวดมอเตอร์ปกติหรือไม่ ☑ ปกติ ☐ ไม่ปกติ
2.7. ตรวจเช็คอุปกรณ์ไฟฟ้าและจุดต่อสายภายในตู้ ☑ ปกติ ☐ ไม่ปกติ Insulation : M1 >50 MΩ
2.8. ตรวจเช็คอุปกรณ์ป้องกัน ทำงานปกติหรือไม่ ☑ ปกติ ☐ ไม่ปกติ
2.9. เช็คลมในถังแรงดันปกติหรือไม่ และบันทึกค่า ☑ ปกติ ☐ ไม่ปกติ PT = 40 Psi.
2.10. อุปกรณ์อื่นๆเช่น วาล์วด้านจ่าย,ท่อปกติหรือไม่ ☐ ปกติ ☒ ไม่ปกติ

3. รายการอะไหล่ที่ต้องเปลี่ยนหรือซ่อม

3.1 สรุปผลจากข้อมูลการตรวจเช็ค ☐ ปกติ ☒ ไม่ปกติเนื่องจาก

-Support ท่อทางดูดชำรุด
-Check Valve ทางจ่ายของปั๊มชำรุด Eurostop 1"

[redacted]

ใบรายงานผลการตรวจเช็คและดูแลบำรุงรักษาประจำปี 2024 ครั้งที่ 1/2

วันที่ปฏิบัติงาน	: 14 พฤษภาคม 2567
บริษัท	: Sripanwa Management Co.,Ltd.
สถานที่	: คุณกุ้ง 084-746-5008
บุคคลติดต่อ	: คุณพิทักษ์ 087-8892929
โทร	: 076-371089 แฟ็กซ์ : 076-371010
ติดต่อศูนย์บริการ	: 076-390569

SERVICE GRUNDFOS

Grundfos Service Center (Phuket Branch)

Tel : 076-390569 Fax : 076-510849

วันเริ่มทำสัญญา : 01 มกราคม 2567

วันสิ้นสุดสัญญา : 31 ธันวาคม 2567

1. ชื่ออุปกรณ์ และรายละเอียดเครื่องจักร

1.1	รายละเอียดชนิดและรุ่นของปั๊มน้ำ	: Booster pump 2xCH8-60 CVBE, D4N508030, ปีผลิต P10815
1.2	รายละเอียดของมอเตอร์ ยี่ห้อ, รุ่น	: Motor Grundfos
1.3	ข้อมูลทางไฟฟ้า (แรงดัน,กำลังไฟ,กระแส)	: แรงดันไฟฟ้า 380 Volt, กำลังไฟฟ้า 1.93 kw, กระแสเต็มพิกัด 3.4 A
1.4	จำนวนปั๊มน้ำที่ติดตั้งในระบบ	: จำนวนปั๊มน้ำ 1 Unit, Preesure Tank : GT-D 170 L
1.5	ข้อมูลที่อุปกรณ์ป้องกันในตู้ควบคุม	: โอเวอร์โหลดเซ็ตตั้งค่า 3.4 Amp.

2. ข้อมูลรายละเอียดจากการตรวจเช็ค

2.1. ตรวจเช็คการทำงานสวิทซ์แรงดัน และบันทึกค่า ☑ ปกติ ☐ ไม่ปกติ

2.1.1. Start Setting of PSW 1 50 psi Stop Setting of PSW 1 70 psi

2.1.2. Start Setting of PSW 2 35 psi Stop Setting of PSW 2 50 psi

2.2. ตรวจเช็คเสียงปั๊มน้ำและมอเตอร์ปกติหรือไม่	☑ ปกติ	☐ ไม่ปกติ	Voltage Supply = 401,399,400 V
2.3. ตรวจเช็คประสิทธิภาพปั๊มน้ำปกติหรือไม่	☑ ปกติ	☐ ไม่ปกติ	Resistance : M1 = 7.6,7.6,7.65 Ω
2.4. ตรวจเช็คอุณภูมิปั๊มน้ำและมอเตอร์ปกติหรือไม่	☑ ปกติ	☐ ไม่ปกติ	M2 = 7.6,7.7,7.7 Ω
2.5. ตรวจเช็คค่าฉนวนขดลวดมอเตอร์ปกติหรือไม่	☑ ปกติ	☐ ไม่ปกติ	Current : I1 = 3.2,3.2,3.1 A
2.6. ตรวจเช็คค่าค.ต.ทขดลวดมอเตอร์ปกติหรือไม่	☑ ปกติ	☐ ไม่ปกติ	I2 = 3.0,3.1,3.0 A
2.7. ตรวจเช็คอุปกรณ์ไฟฟ้าและจุดต่อสายภายในตู้	☑ ปกติ	☐ ไม่ปกติ	Insulation : M1 >100 MΩ
2.8. ตรวจเช็คอุปกรณ์ป้องกัน ทำงานปกติหรือไม่	☑ ปกติ	☐ ไม่ปกติ	M2 >80 MΩ
2.9. เช็คลมในถังแรงดันปกติหรือไม่ และบันทึกค่า	☑ ปกติ	☐ ไม่ปกติ	PT = 35 Psi
2.10. อุปกรณ์อื่นๆเช่น วาล์วด้านจ่าย,ท่อปกติหรือไม่	☐ ปกติ	☒ ไม่ปกติ	

3. รายการอะไหล่ที่ต้องเปลี่ยนหรือซ่อม

3.1 สรุปผลจากข้อมูลการตรวจเช็ค ☑ ปกติ ☐ ไม่ปกติเนื่องจาก

-*ฝาครอบพัดลมระบายความร้อน Motor แตก Pump#1

-*ทางจ่าย Pump1 มีน้ำซึมบริเวณเกลียววาล์วและเป็นสนิม

-กรอบ Flow Swith ชำรุด KP35

ใบรายงานผลการตรวจเช็คและดูแลบำรุงรักษาประจำปี 2024 ครั้งที่ 1/2

วันที่ปฏิบัติงาน	: 14 พฤษภาคม 2567
บริษัท	: Sripanwa Management Co.,Ltd.
สถานที่	: Sri panwa
บุคคลติดต่อ	: คุณกุ้ง 084-746-5008
โทร	: 076-371089 แฟ็กซ์ : 076-371010
ติดต่อศูนย์บริการ	: 076-390569

SERVICE GRUNDFOS

Grundfos Service Center (Phuket Branch)

Tel : 076-390569 Fax : 076-510849

วันเริ่มทำสัญญา : 01 มกราคม 2567

วันสิ้นสุดสัญญา : 31 ธันวาคม 2567

1. ชื่ออุปกรณ์ และรายละเอียดเครื่องจักร

1.1	รายละเอียดชนิดและรุ่นของปั๊มน้ำ	: Booster pump 2xCH8-60 CVBE, D4N508030, ปีผลิต P10815
1.2	รายละเอียดของมอเตอร์ ยี่ห้อ, รุ่น	: Motor Grundfos
1.3	ข้อมูลทางไฟฟ้า (แรงดัน,กำลังไฟ,กระแส)	: แรงดันไฟฟ้า 380 Volt, กำลังไฟฟ้า 1.93 kw, กระแสเต็มพิกัด 3.4 A
1.4	จำนวนปั๊มน้ำที่ติดตั้งในระบบ	: จำนวนปั๊มน้ำ 1 Unit, Preesure Tank : GT-D 170 L
1.5	ข้อมูลที่อุปกรณ์ป้องกันในตู้ควบคุม	: โอเวอร์โหลดเซ็ตตั้งค่า 3.4 Amp.

2. ข้อมูลรายละเอียดจากการตรวจเช็ค

2.1. ตรวจเช็คการทำงานสวิทซ์แรงดัน และบันทึกค่า ☑ ปกติ ☐ ไม่ปกติ

2.1.1. Start Setting of PSW 1 45 psi Stop Setting of PSW 1 60 psi

2.1.2. Start Setting of PSW 2 30 psi Stop Setting of PSW 2 40 psi

2.2. ตรวจเช็คเสียงปั๊มน้ำและมอเตอร์ปกติหรือไม่	☑ ปกติ	☐ ไม่ปกติ	Voltage Supply = 402,399,401 V
2.3. ตรวจเช็คประสิทธิภาพปั๊มน้ำปกติหรือไม่	☑ ปกติ	☐ ไม่ปกติ	Resistance : M1 = 7.6,7.7,7.6 Ω
2.4. ตรวจเช็คอุณภูมิปั๊มน้ำและมอเตอร์ปกติหรือไม่	☑ ปกติ	☐ ไม่ปกติ	M2 = 7.6,7.6,7.6 Ω
2.5. ตรวจเช็คค่าฉนวนขดลวดมอเตอร์ปกติหรือไม่	☑ ปกติ	☐ ไม่ปกติ	Current : I1 = 3.2,3.2,3.3 A
2.6. ตรวจเช็คค่าค.ต.ทขดลวดมอเตอร์ปกติหรือไม่	☑ ปกติ	☐ ไม่ปกติ	I2 = 3.2,3.1,3.0 A
2.7. ตรวจเช็คอุปกรณ์ไฟฟ้าและจุดต่อสายภายในตู้	☐ ปกติ	☒ ไม่ปกติ	Insulation : M1 >100 MΩ
2.8. ตรวจเช็คอุปกรณ์ป้องกัน ทำงานปกติหรือไม่	☑ ปกติ	☐ ไม่ปกติ	M2 >100 MΩ
2.9. เช็คลมในถังแรงดันปกติหรือไม่ และบันทึกค่า	☑ ปกติ	☐ ไม่ปกติ	PT = 26 Psi.
2.10. อุปกรณ์อื่นๆเช่น วาล์วด้านจ่าย,ท่อปกติหรือไม่	☑ ปกติ	☐ ไม่ปกติ	

3. รายการอะไหล่ที่ต้องเปลี่ยนหรือซ่อม

3.1 สรุปผลจากข้อมูลการตรวจเช็ค ☐ ปกติ ☒ ไม่ปกติเนื่องจาก

-*Latching Relay (W-LT2,WIP) ชำรุด

-ลมต่ำ

ใบรายงานผลการตรวจเช็คและดูแลบำรุงรักษาประจำปี 2024 ครั้งที่ 1/2

วันที่ปฏิบัติงาน	: 14 พฤษภาคม 2567		
บริษัท	: Sripanwa Management Co.,Ltd.		
สถานที่	: Sri panwa		
บุคคลติดต่อ	: คุณกุ้ง 084-746-5008		
โทร	: 076-371089	แฟ็กซ์ : 076-371010	
ติดต่อศูนย์บริการ	: 076-390569		

SERVICE GRUNDFOS

Grundfos Service Center (Phuket Branch)

Tel : 076-390569 Fax : 076-510849

วันเริ่มทำสัญญา : 01 มกราคม 2567

วันสิ้นสุดสัญญา : 31 ธันวาคม 2567

1. ชื่ออุปกรณ์ และรายละเอียดเครื่องจักร

1.1 รายละเอียดชนิดและรุ่นของปั๊มน้ำ : Booster pump 2xCH8-60 CVBE, D4N508030, ปีผลิต P10815

1.2 รายละเอียดของมอเตอร์ ยี่ห้อ, รุ่น : Motor Grundfos

1.3 ข้อมูลทางไฟฟ้า (แรงดัน,กำลังไฟ,กระแส) : แรงดันไฟฟ้า 380 Volt, กำลังไฟฟ้า 1.93 kw, กระแสเต็มพิกัด 3.4 A

1.4 จำนวนปั๊มน้ำที่ติดตั้งในระบบ : จำนวนปั๊มน้ำ 1 Unit, Preesure Tank : GT-D 170 L

1.5 ข้อมูลที่อุปกรณ์ป้องกันในตู้ควบคุม : โอเวอร์โหลดเซ็ตตั้งค่า 3.4 Amp.

2. ข้อมูลรายละเอียดจากการตรวจเช็ค

2.1. ตรวจเช็คการทำงานสวิทช์แรงดัน และบันทึกค่า ☑ ปกติ ☐ ไม่ปกติ

2.1.1. Start Setting of PSW 1 55 psi Stop Setting of PSW 1 70 psi

2.1.2. Start Setting of PSW 2 35 psi Stop Setting of PSW 2 50 psi

2.2. ตรวจเช็คเสียงปั๊มน้ำและมอเตอร์ปกติหรือไม่ ☑ ปกติ ☐ ไม่ปกติ Voltage Supply = 402,399,400 V

2.3. ตรวจเช็คประสิทธิภาพปั๊มน้ำปกติหรือไม่ ☑ ปกติ ☐ ไม่ปกติ Resistance : M1 = 7.6,7.7,7.7 Ω

2.4. ตรวจเช็คอุณภูมิปั๊มน้ำและมอเตอร์ปกติหรือไม่ ☑ ปกติ ☐ ไม่ปกติ M2 = 7.6,7.6,7.6 Ω

2.5. ตรวจเช็คค่าฉนวนขดลวดมอเตอร์ปกติหรือไม่ ☑ ปกติ ☐ ไม่ปกติ Current : I1 = 3.2,3.9,3.2 A

2.6. ตรวจเช็คค่าค.ต.ทขดลวดมอเตอร์ปกติหรือไม่ ☑ ปกติ ☐ ไม่ปกติ I2 = 2.9,3.0,2.9 A

2.7. ตรวจเช็คอุปกรณ์ไฟฟ้าและจุดต่อสายภายในตู้ ☑ ปกติ ☐ ไม่ปกติ Insulation : M1 >200 MΩ

2.8. ตรวจเช็คอุปกรณ์ป้องกัน ทำงานปกติหรือไม่ ☑ ปกติ ☐ ไม่ปกติ M2 >200 MΩ

2.9. เช็คลมในถังแรงดันปกติหรือไม่ และบันทึกค่า ☑ ปกติ ☐ ไม่ปกติ PT = 38 Psi

2.10. อุปกรณ์อื่นๆเช่น วาล์วด้านจ่าย,ท่อปกติหรือไม่ ☐ ปกติ ☒ ไม่ปกติ

3. รายการอะไหล่ที่ต้องเปลี่ยนหรือซ่อม

3.1 สรุปผลจากข้อมูลการตรวจเช็ค ☑ ปกติ ☐ ไม่ปกติเนื่องจาก

-เกลียวบริเวณข้อต่อแฟรกเข้าถังแรงดัน,ทางจ่าย Pump1 มีน้ำซึมและสนิม

[redacted]

ใบรายงานผลการตรวจเช็คและดูแลบำรุงรักษาประจำปี 2024 ครั้งที่ 1/2

วันที่ปฏิบัติงาน	: 14 พฤษภาคม 2567		
บริษัท	: Sripanwa Management Co.,Ltd.		
สถานที่	: Sri panwa		
บุคคลติดต่อ	: คุณกุ้ง 084-746-5008		
โทร	: 076-371089	แฟ็กซ์ : 076-371010	
ติดต่อศูนย์บริการ	: 076-390569		

SERVICE GRUNDFOS

Grundfos Service Center (Phuket Branch)

Tel : 076-390569 Fax : 076-510849

วันเริ่มทำสัญญา : 01 มกราคม 2567

วันสิ้นสุดสัญญา : 31 ธันวาคม 2567

1. ชื่ออุปกรณ์ และรายละเอียดเครื่องจักร

1.1 รายละเอียดชนิดและรุ่นของปั๊มน้ำ : Booster pump 2xCH8-60 CVBE, D4N508030, ปีผลิต P10815

1.2 รายละเอียดของมอเตอร์ ยี่ห้อ, รุ่น : Motor Grundfos

1.3 ข้อมูลทางไฟฟ้า (แรงดัน,กำลังไฟ,กระแส) : แรงดันไฟฟ้า 380 Volt, กำลังไฟฟ้า 1.93 kw, กระแสเต็มพิกัด 3.4 A

1.4 จำนวนปั๊มน้ำที่ติดตั้งในระบบ : จำนวนปั๊มน้ำ 1 Unit, Preesure Tank : GT-D 170 L

1.5 ข้อมูลที่อุปกรณ์ป้องกันในตู้ควบคุม : โอเวอร์โหลดเซ็ตตั้งค่า 3.4 Amp.

2. ข้อมูลรายละเอียดจากการตรวจเช็ค

2.1. ตรวจเช็คการทำงานสวิทช์แรงดัน และบันทึกค่า ☑ ปกติ ☐ ไม่ปกติ

2.1.1. Start Setting of PSW 1 50 psi Stop Setting of PSW 1 70 psi

2.1.2. Start Setting of PSW 2 30 psi Stop Setting of PSW 2 50 psi

2.2. ตรวจเช็คเสียงปั๊มน้ำและมอเตอร์ปกติหรือไม่ ☑ ปกติ ☐ ไม่ปกติ Voltage Supply = 399,400,398 V

2.3. ตรวจเช็คประสิทธิภาพปั๊มน้ำปกติหรือไม่ ☑ ปกติ ☐ ไม่ปกติ Resistance : M1 = 7.6,7.6,7.6 Ω

2.4. ตรวจเช็คอุณภูมิปั๊มน้ำและมอเตอร์ปกติหรือไม่ ☑ ปกติ ☐ ไม่ปกติ M2 = 7.7,7.6,7.7 Ω

2.5. ตรวจเช็คค่าฉนวนขดลวดมอเตอร์ปกติหรือไม่ ☑ ปกติ ☐ ไม่ปกติ Current : I1 = 3.1,3.0,3.0 A

2.6. ตรวจเช็คค่าค.ต.ทขดลวดมอเตอร์ปกติหรือไม่ ☑ ปกติ ☐ ไม่ปกติ I2 = 2.9,3.0,2.9 A

2.7. ตรวจเช็คอุปกรณ์ไฟฟ้าและจุดต่อสายภายในตู้ ☑ ปกติ ☐ ไม่ปกติ Insulation : M1 >100 MΩ

2.8. ตรวจเช็คอุปกรณ์ป้องกัน ทำงานปกติหรือไม่ ☑ ปกติ ☐ ไม่ปกติ M2 >100 MΩ

2.9. เช็คลมในถังแรงดันปกติหรือไม่ และบันทึกค่า ☑ ปกติ ☐ ไม่ปกติ PT = 32 Psi.

2.10. อุปกรณ์อื่นๆเช่น วาล์วด้านจ่าย,ท่อปกติหรือไม่ ☐ ปกติ ☒ ไม่ปกติ

3. รายการอะไหล่ที่ต้องเปลี่ยนหรือซ่อม

3.1 สรุปผลจากข้อมูลการตรวจเช็ค ☑ ปกติ ☐ ไม่ปกติเนื่องจาก

-ท่อเข้าถังแรงดันและทางจ่าย Pump#2 มีน้ำซึมและเป็นสนิม

ใบรายงานผลการตรวจเช็คและดูแลบำรุงรักษาประจำปี 2024 ครั้งที่ 1/2

วันที่ปฏิบัติงาน	: 14 พฤษภาคม 2567
บริษัท	: Sripanwa Management Co.,Ltd.
สถานที่	: Sri panwa
บุคคลติดต่อ	: คุณเก๋ง 084-746-5008
โทร	: 076-371089 แฟ็กซ์ : 076-371010
ติดต่อศูนย์บริการ	: 076-390569

SERVICE GRUNDFOS

Grundfos Service Center (Phuket Branch)
Tel : 076-390569 Fax : 076-510849
วันเริ่มทำสัญญา : 01 มกราคม 2567
วันสิ้นสุดสัญญา : 31 ธันวาคม 2567

1. ชื่ออุปกรณ์ และรายละเอียดเครื่องจักร

1.1	รายละเอียดชนิดและรุ่นของปั๊มน้ำ	: Booster pump 2xCH8-60 CVBE, D4N508030, ปีผลิต P10817
1.2	รายละเอียดของมอเตอร์ ยี่ห้อ, รุ่น	: Motor Grundfos
1.3	ข้อมูลทางไฟฟ้า (แรงดัน,กำลังไฟ,กระแส)	: แรงดันไฟฟ้า 380 Volt, กำลังไฟฟ้า 1.93 kw, กระแสเต็มพิกัด 3.4 A
1.4	จำนวนปั๊มน้ำที่ติดตั้งในระบบ	: จำนวนปั๊มน้ำ 1 Unit, Preesure Tank : GT-D 170 L
1.5	ข้อมูลที่อุปกรณ์ป้องกันในตู้ควบคุม	: โอเวอร์โหลดเซ็ตตั้งค่า 3.4 Amp.

2. ข้อมูลรายละเอียดจากการตรวจเช็ค

2.1. ตรวจเช็คการทำงานสวิทช์แรงดัน และบันทึกค่า ☑ ปกติ ☐ ไม่ปกติ

2.1.1. Start Setting of PSW 1 45 psi Stop Setting of PSW 1 75 psi

2.1.2. Start Setting of PSW 2 35 psi Stop Setting of PSW 2 50 psi

2.2. ตรวจเช็คเสียงปั๊มน้ำและมอเตอร์ปกติหรือไม่	☑ ปกติ	☐ ไม่ปกติ	Voltage Supply = 403,400,400 V
2.3. ตรวจเช็คประสิทธิภาพปั๊มน้ำปกติหรือไม่	☑ ปกติ	☐ ไม่ปกติ	Resistance : M1 = 7.9,8.0,8.0 Ω
2.4. ตรวจเช็คคุณภูมิปั๊มน้ำและมอเตอร์ปกติหรือไม่	☑ ปกติ	☐ ไม่ปกติ	M2 = 7.8,7.8,7.8 Ω
2.5. ตรวจเช็คค่าฉนวนขดลวดมอเตอร์ปกติหรือไม่	☑ ปกติ	☐ ไม่ปกติ	Current : I1 = 2.6,2.7,2.7 A
2.6. ตรวจเช็คค่าค.ต.หขดลวดมอเตอร์ปกติหรือไม่	☑ ปกติ	☐ ไม่ปกติ	I2 = 2.7,2.7,2.6 A
2.7. ตรวจเช็คอุปกรณ์ไฟฟ้าและจุดต่อสายภายในตู้	☑ ปกติ	☐ ไม่ปกติ	Insulation : M1 >50 MΩ
2.8. ตรวจเช็คอุปกรณ์ป้องกัน ทำงานปกติหรือไม่	☑ ปกติ	☐ ไม่ปกติ	M2 >100 MΩ
2.9. เช็คลมในถังแรงดันปกติหรือไม่ และบันทึกค่า	☐ ปกติ	☒ ไม่ปกติ	PT = Tank ชำรุด
2.10. อุปกรณ์อื่นๆเช่น วาล์วด้านจ่าย,ท่อปกติหรือไม่	☑ ปกติ	☐ ไม่ปกติ	

3. รายการอะไหล่ที่ต้องเปลี่ยนหรือซ่อม

3.1 สรุปผลจากข้อมูลการตรวจเช็ค ☐ ปกติ ☒ ไม่ปกติเนื่องจาก

-*Pressure Tank ชำรุด GT-D-170V 96528345

ใบรายงานผลการตรวจเช็คและดูแลบำรุงรักษาประจำปี 2024 ครั้งที่ 1/2

วันที่ปฏิบัติงาน	: 14 พฤษภาคม 2567
บริษัท	: Sripanwa Management Co.,Ltd.
สถานที่	: Sri panwa
บุคคลติดต่อ	: คุณเก๋ง 084-746-5008
โทร	: 076-371089 แฟ็กซ์ : 076-371010
ติดต่อศูนย์บริการ	: 076-390569

SERVICE GRUNDFOS

Grundfos Service Center (Phuket Branch)
Tel : 076-390569 Fax : 076-510849
วันเริ่มทำสัญญา : 01 มกราคม 2567
วันสิ้นสุดสัญญา : 31 ธันวาคม 2567

1. ชื่ออุปกรณ์ และรายละเอียดเครื่องจักร

1.1	รายละเอียดชนิดและรุ่นของปั๊มน้ำ	: Booster pump 2xCH8-60 CVBE, D4N508030, ปีผลิต P10719
1.2	รายละเอียดของมอเตอร์ ยี่ห้อ, รุ่น	: Motor Grundfos
1.3	ข้อมูลทางไฟฟ้า (แรงดัน,กำลังไฟ,กระแส)	: แรงดันไฟฟ้า 380 Volt, กำลังไฟฟ้า 1.93 kw, กระแสเต็มพิกัด 3.4 A
1.4	จำนวนปั๊มน้ำที่ติดตั้งในระบบ	: จำนวนปั๊มน้ำ 1 Unit, Preesure Tank : GT-D 100 L
1.5	ข้อมูลที่อุปกรณ์ป้องกันในตู้ควบคุม	: โอเวอร์โหลดเซ็ตตั้งค่า 3.4 Amp.

2. ข้อมูลรายละเอียดจากการตรวจเช็ค

2.1. ตรวจเช็คการทำงานสวิทช์แรงดัน และบันทึกค่า ☑ ปกติ ☐ ไม่ปกติ

2.1.1. Start Setting of PSW 1 45 psi Stop Setting of PSW 1 70 psi

2.1.2. Start Setting of PSW 2 40 psi Stop Setting of PSW 2 65 psi

2.2. ตรวจเช็คเสียงปั๊มน้ำและมอเตอร์ปกติหรือไม่	☑ ปกติ	☐ ไม่ปกติ	Voltage Supply = 401,399,400 V
2.3. ตรวจเช็คประสิทธิภาพปั๊มน้ำปกติหรือไม่	☑ ปกติ	☐ ไม่ปกติ	Resistance : M1 = 7.6,7.7,7.7 Ω
2.4. ตรวจเช็คคุณภูมิปั๊มน้ำและมอเตอร์ปกติหรือไม่	☑ ปกติ	☐ ไม่ปกติ	M2 = 7.7,7.8,7.8 Ω
2.5. ตรวจเช็คค่าฉนวนขดลวดมอเตอร์ปกติหรือไม่	☐ ปกติ	☒ ไม่ปกติ	Current : I1 = 2.6,2.6,2.5 A
2.6. ตรวจเช็คค่าค.ต.หขดลวดมอเตอร์ปกติหรือไม่	☑ ปกติ	☐ ไม่ปกติ	I2 = 2.6,2.7,2.5 A
2.7. ตรวจเช็คอุปกรณ์ไฟฟ้าและจุดต่อสายภายในตู้	☑ ปกติ	☐ ไม่ปกติ	Insulation : M1 >8 MΩ
2.8. ตรวจเช็คอุปกรณ์ป้องกัน ทำงานปกติหรือไม่	☑ ปกติ	☐ ไม่ปกติ	M2 >6 MΩ
2.9. เช็คลมในถังแรงดันปกติหรือไม่ และบันทึกค่า	☐ ปกติ	☒ ไม่ปกติ	PT = Tank ชำรุด
2.10. อุปกรณ์อื่นๆเช่น วาล์วด้านจ่าย,ท่อปกติหรือไม่	☑ ปกติ	☐ ไม่ปกติ	

3. รายการอะไหล่ที่ต้องเปลี่ยนหรือซ่อม

3.1 สรุปผลจากข้อมูลการตรวจเช็ค ☐ ปกติ ☒ ไม่ปกติเนื่องจาก

-*ถังแรงดันมีน้ำออกที่วาล์วลูกศร 100L.
-*ค่าฉนวน Motor ต่ำ
-กระจกตู้ Control ชำรุด

[redacted]

ใบรายงานผลการตรวจเช็คและดูแลบำรุงรักษาประจำปี 2024 ครั้งที่ 1/2

วันที่ปฏิบัติงาน	: 14 พฤษภาคม 2567		
บริษัท	: Sripanwa Management Co.,Ltd.		
สถานที่	: Sri panwa		
บุคคลติดต่อ	: คุณกุ้ง 084-746-5008		
โทร	: 076-371089	แฟ็กซ์ : 076-371010	
ติดต่อศูนย์บริการ	: 076-390569		

SERVICE GRUNDFOS

Grundfos Service Center (Phuket Branch)

Tel : 076-390569 Fax : 076-510849

วันเริ่มทำสัญญา : 01 มกราคม 2567

วันสิ้นสุดสัญญา : 31 ธันวาคม 2567

1. ชื่ออุปกรณ์ และรายละเอียดเครื่องจักร

1.1 รายละเอียดชนิดและรุ่นของปั๊มน้ำ : Booster pump 2xCH8-60 CVBE, D4N508030, ปีผลิต P10817

1.2 รายละเอียดของมอเตอร์ ยี่ห้อ, รุ่น : Motor Grundfos

1.3 ข้อมูลทางไฟฟ้า (แรงดัน,กำลังไฟ,กระแส) : แรงดันไฟฟ้า 380 Volt, กำลังไฟฟ้า 1.93 kw, กระแสเต็มพิกัด 3.4 A

1.4 จำนวนปั๊มน้ำที่ติดตั้งในระบบ : จำนวนปั๊มน้ำ 1 Unit, Preesure Tank : GT-D 170 L

1.5 ข้อมูลที่อุปกรณ์ป้องกันในตู้ควบคุม : โอเวอร์โหลดเซ็ตตั้งค่า 3.4 Amp.

2. ข้อมูลรายละเอียดจากการตรวจเช็ค

2.1. ตรวจเช็คการทำงานสวิทซ์แรงดัน และบันทึกค่า ☑ ปกติ ☐ ไม่ปกติ

2.1.1. Start Setting of PSW 1 50 psi Stop Setting of PSW 1 70 psi

2.1.2. Start Setting of PSW 2 30 psi Stop Setting of PSW 2 55 psi

2.2. ตรวจเช็คเสียงปั๊มน้ำและมอเตอร์ปกติหรือไม่ ☑ ปกติ ☐ ไม่ปกติ Voltage Supply = 400,396,401 V

2.3. ตรวจเช็คประสิทธิภาพปั๊มน้ำปกติหรือไม่ ☑ ปกติ ☐ ไม่ปกติ Resistance : M1 = 7.8,7.7,7.8 Ω

2.4. ตรวจเช็คฉนวนภูมิปั๊มน้ำและมอเตอร์ปกติหรือไม่ ☑ ปกติ ☐ ไม่ปกติ M2 = 7.8,7.8,7.8 Ω

2.5. ตรวจเช็คค่าฉนวนขดลวดมอเตอร์ปกติหรือไม่ ☑ ปกติ ☐ ไม่ปกติ Current : I1 = 3.2,3.1,3.2 A

2.6. ตรวจเช็คค่าค.ต.ทขดลวดมอเตอร์ปกติหรือไม่ ☑ ปกติ ☐ ไม่ปกติ I2 = 2.9,2.9,3.0 A

2.7. ตรวจเช็คอุปกรณ์ไฟฟ้าและจุดต่อสายภายในตู้ ☐ ปกติ ☒ ไม่ปกติ Insulation : M1 >100 MΩ

2.8. ตรวจเช็คอุปกรณ์ป้องกัน ทำงานปกติหรือไม่ ☑ ปกติ ☐ ไม่ปกติ M2 >100 MΩ

2.9. เช็คลมในถังแรงดันปกติหรือไม่ และบันทึกค่า ☑ ปกติ ☐ ไม่ปกติ PT = 20 Psi

2.10. อุปกรณ์อื่นๆเช่น วาล์วด้านจ่าย,ท่อปกติหรือไม่ ☑ ปกติ ☐ ไม่ปกติ

3. รายการอะไหล่ที่ต้องเปลี่ยนหรือซ่อม

3.1 สรุปผลจากข้อมูลการตรวจเช็ค ☐ ปกติ ☒ ไม่ปกติเนื่องจาก

-*Latching Relay ชำรุด (W-LT2)

สถ

ลง

ใบรายงานผลการตรวจเช็คและดูแลบำรุงรักษาประจำปี 2024 ครั้งที่ 1/2

วันที่ปฏิบัติงาน	: 14 พฤษภาคม 2567		
บริษัท	: Sripanwa Management Co.,Ltd.		
สถานที่	: Sri panwa		
บุคคลติดต่อ	: คุณกุ้ง 084-746-5008		
โทร	: 076-371089	แฟ็กซ์ : 076-371010	
ติดต่อศูนย์บริการ	: 076-390569		

SERVICE GRUNDFOS

Grundfos Service Center (Phuket Branch)

Tel : 076-390569 Fax : 076-510849

วันเริ่มทำสัญญา : 01 มกราคม 2567

วันสิ้นสุดสัญญา : 31 ธันวาคม 2567

1. ชื่ออุปกรณ์ และรายละเอียดเครื่องจักร

1.1 รายละเอียดชนิดและรุ่นของปั๊มน้ำ : Booster pump 2xCH8-60 CVBE, D4N508030, ปีผลิต P10815

1.2 รายละเอียดของมอเตอร์ ยี่ห้อ, รุ่น : Motor Grundfos

1.3 ข้อมูลทางไฟฟ้า (แรงดัน,กำลังไฟ,กระแส) : แรงดันไฟฟ้า 380 Volt, กำลังไฟฟ้า 1.93 kw, กระแสเต็มพิกัด 3.4 A

1.4 จำนวนปั๊มน้ำที่ติดตั้งในระบบ : จำนวนปั๊มน้ำ 1 Unit, Preesure Tank : GT-D 170 L

1.5 ข้อมูลที่อุปกรณ์ป้องกันในตู้ควบคุม : โอเวอร์โหลดเซ็ตตั้งค่า 3.4 Amp.

2. ข้อมูลรายละเอียดจากการตรวจเช็ค

2.1. ตรวจเช็คการทำงานสวิทซ์แรงดัน และบันทึกค่า ☑ ปกติ ☐ ไม่ปกติ

2.1.1. Start Setting of PSW 1 50 psi Stop Setting of PSW 1 70 psi

2.1.2. Start Setting of PSW 2 30 psi Stop Setting of PSW 2 45 psi

2.2. ตรวจเช็คเสียงปั๊มน้ำและมอเตอร์ปกติหรือไม่ ☑ ปกติ ☐ ไม่ปกติ Voltage Supply = 402,399,399 V

2.3. ตรวจเช็คประสิทธิภาพปั๊มน้ำปกติหรือไม่ ☑ ปกติ ☐ ไม่ปกติ Resistance : M1 = 7.8,7.6,7.6 Ω

2.4. ตรวจเช็คฉนวนภูมิปั๊มน้ำและมอเตอร์ปกติหรือไม่ ☑ ปกติ ☐ ไม่ปกติ M2 = 7.6,7.6,7.6 Ω

2.5. ตรวจเช็คค่าฉนวนขดลวดมอเตอร์ปกติหรือไม่ ☑ ปกติ ☐ ไม่ปกติ Current : I1 = 3.0,2.9,2.9 A

2.6. ตรวจเช็คค่าค.ต.ทขดลวดมอเตอร์ปกติหรือไม่ ☑ ปกติ ☐ ไม่ปกติ I2 = 2.9,2.9,3.0 A

2.7. ตรวจเช็คอุปกรณ์ไฟฟ้าและจุดต่อสายภายในตู้ ☑ ปกติ ☐ ไม่ปกติ Insulation : M1 >40 MΩ

2.8. ตรวจเช็คอุปกรณ์ป้องกัน ทำงานปกติหรือไม่ ☑ ปกติ ☐ ไม่ปกติ M2 >80 MΩ

2.9. เช็คลมในถังแรงดันปกติหรือไม่ และบันทึกค่า ☑ ปกติ ☐ ไม่ปกติ PT = 36 Psi

2.10. อุปกรณ์อื่นๆเช่น วาล์วด้านจ่าย,ท่อปกติหรือไม่ ☐ ปกติ ☒ ไม่ปกติ

3. รายการอะไหล่ที่ต้องเปลี่ยนหรือซ่อม

3.1 สรุปผลจากข้อมูลการตรวจเช็ค ☑ ปกติ ☐ ไม่ปกติเนื่องจาก

-ท่อทางจ่าย Pump #1 มีน้ำซึมและเป็นสนิม

ใบรายงานผลการตรวจเช็คและดูแลบำรุงรักษาประจำปี 2024 ครั้งที่ 1/2

วันที่ปฏิบัติงาน	: 14 พฤษภาคม 2567		
บริษัท	: Sripanwa Management Co.,Ltd.		
สถานที่	: Sri panwa		
บุคคลติดต่อ	: คุณกุ้ง 084-746-5008		
โทร	: 076-371089	แฟ็กซ์ : 076-371010	
ติดต่อศูนย์บริการ	: 076-390569		

SERVICE GRUNDFOS

Grundfos Service Center (Phuket Branch)

Tel : 076-390569 Fax : 076-510849

วันเริ่มทำสัญญา : 01 มกราคม 2567

วันสิ้นสุดสัญญา : 31 ธันวาคม 2567

1. ชื่ออุปกรณ์ และรายละเอียดเครื่องจักร

1.1 รายละเอียดชนิดและรุ่นของปั๊มน้ำ : Booster pump 2xCH8-60 CVBE, D4N508030, ปีผลิต 10817

1.2 รายละเอียดของมอเตอร์ ยี่ห้อ, รุ่น : Motor Grundfos

1.3 ข้อมูลทางไฟฟ้า (แรงดัน,กำลังไฟ,กระแส) : แรงดันไฟฟ้า 380 Volt, กำลังไฟฟ้า 1.93 kw, กระแสเต็มพิกัด 3.4 A

1.4 จำนวนปั๊มน้ำที่ติดตั้งในระบบ : จำนวนปั๊มน้ำ 1 Unit, Preesure Tank : GT-D 170 L

1.5 ข้อมูลที่อุปกรณ์ป้องกันในตู้ควบคุม : โอเวอร์โหลดเซ็ตตั้งค่า 3.4 Amp.

2. ข้อมูลรายละเอียดจากการตรวจเช็ค

2.1. ตรวจเช็คการทำงานสวิทช์แรงดัน และบันทึกค่า ☑ ปกติ ☐ ไม่ปกติ

2.1.1. Start Setting of PSW 1 50 psi Stop Setting of PSW 1 70 psi

2.1.2. Start Setting of PSW 2 30 psi Stop Setting of PSW 2 45 psi

2.2. ตรวจเช็คเสียงปั๊มน้ำและมอเตอร์ปกติหรือไม่ ☑ ปกติ ☐ ไม่ปกติ Voltage Supply = 397,400,400 V

2.3. ตรวจเช็คประสิทธิภาพปั๊มน้ำปกติหรือไม่ ☑ ปกติ ☐ ไม่ปกติ Resistance : M1 = 7.6,7.7,7.6 Ω

2.4. ตรวจเช็คอุณภูมิปั๊มน้ำและมอเตอร์ปกติหรือไม่ ☑ ปกติ ☐ ไม่ปกติ M2 = 7.7,7.6,7.7 Ω

2.5. ตรวจเช็คค่าฉนวนขดลวดมอเตอร์ปกติหรือไม่ ☑ ปกติ ☐ ไม่ปกติ Current : I1 = 3.2,3.1,3.2 A

2.6. ตรวจเช็คค่าค.ด.ทขดลวดมอเตอร์ปกติหรือไม่ ☑ ปกติ ☐ ไม่ปกติ I2 = 2.9,2.092.9 A

2.7. ตรวจเช็คอุปกรณ์ไฟฟ้าและจุดต่อสายภายในตู้ ☐ ปกติ ☒ ไม่ปกติ Insulation : M1 >90 MΩ

2.8. ตรวจเช็คอุปกรณ์ป้องกัน ทำงานปกติหรือไม่ ☑ ปกติ ☐ ไม่ปกติ M2 >90 MΩ

2.9. เช็คลมในถังแรงดันปกติหรือไม่ และบันทึกค่า ☑ ปกติ ☐ ไม่ปกติ PT = 33 Psi

2.10. อุปกรณ์อื่นๆเช่น วาล์วด้านจ่าย,ท่อปกติหรือไม่ ☑ ปกติ ☐ ไม่ปกติ

3. รายการอะไหล่ที่ต้องเปลี่ยนหรือซ่อม

3.1 สรุปผลจากข้อมูลการตรวจเช็ค ☐ ปกติ ☒ ไม่ปกติเนื่องจาก

-*Latching Relay ชำรุด (W-LT2)

-ท่อทางจ่าย Pump2 มีน้ำซึมและเป็นสนิม

ใบรายงานผลการตรวจเช็คและดูแลบำรุงรักษาประจำปี 2024 ครั้งที่ 1/2

วันที่ปฏิบัติงาน	: 14 พฤษภาคม 2567		
บริษัท	: Sripanwa Management Co.,Ltd.		
สถานที่	: Sri panwa		
บุคคลติดต่อ	: คุณกุ้ง 084-746-5008		
โทร	: 076-371089	แฟ็กซ์ : 076-371010	
ติดต่อศูนย์บริการ	: 076-390569		

SERVICE GRUNDFOS

Grundfos Service Center (Phuket Branch)

Tel : 076-390569 Fax : 076-510849

วันเริ่มทำสัญญา : 01 มกราคม 2567

วันสิ้นสุดสัญญา : 31 ธันวาคม 2567

1. ชื่ออุปกรณ์ และรายละเอียดเครื่องจักร

1.1 รายละเอียดชนิดและรุ่นของปั๊มน้ำ : Booster pump 2xCH8-60 CVBE, D4N508030, ปีผลิต P10817

1.2 รายละเอียดของมอเตอร์ ยี่ห้อ, รุ่น : Motor Grundfos

1.3 ข้อมูลทางไฟฟ้า (แรงดัน,กำลังไฟ,กระแส) : แรงดันไฟฟ้า 380 Volt, กำลังไฟฟ้า 1.93 kw, กระแสเต็มพิกัด 3.4 A

1.4 จำนวนปั๊มน้ำที่ติดตั้งในระบบ : จำนวนปั๊มน้ำ 1 Unit, Preesure Tank : GT-D 170 L

1.5 ข้อมูลที่อุปกรณ์ป้องกันในตู้ควบคุม : โอเวอร์โหลดเซ็ตตั้งค่า 3.4 Amp.

2. ข้อมูลรายละเอียดจากการตรวจเช็ค

2.1. ตรวจเช็คการทำงานสวิทช์แรงดัน และบันทึกค่า ☑ ปกติ ☐ ไม่ปกติ

2.1.1. Start Setting of PSW 1 50 psi Stop Setting of PSW 1 70 psi

2.1.2. Start Setting of PSW 2 40 psi Stop Setting of PSW 2 50 psi

2.2. ตรวจเช็คเสียงปั๊มน้ำและมอเตอร์ปกติหรือไม่ ☑ ปกติ ☐ ไม่ปกติ Voltage Supply = 400,397,397 V

2.3. ตรวจเช็คประสิทธิภาพปั๊มน้ำปกติหรือไม่ ☑ ปกติ ☐ ไม่ปกติ Resistance : M1 = 7.6,7.6,7.7 Ω

2.4. ตรวจเช็คอุณภูมิปั๊มน้ำและมอเตอร์ปกติหรือไม่ ☑ ปกติ ☐ ไม่ปกติ M2 = 7.6,7.6,7.7 Ω

2.5. ตรวจเช็คค่าฉนวนขดลวดมอเตอร์ปกติหรือไม่ ☑ ปกติ ☐ ไม่ปกติ Current : I1 = 3.1,3.0,3.0 A

2.6. ตรวจเช็คค่าค.ด.ทขดลวดมอเตอร์ปกติหรือไม่ ☑ ปกติ ☐ ไม่ปกติ I2 = 2.9,3.0,2.9 A

2.7. ตรวจเช็คอุปกรณ์ไฟฟ้าและจุดต่อสายภายในตู้ ☐ ปกติ ☒ ไม่ปกติ Insulation : M1 >100 MΩ

2.8. ตรวจเช็คอุปกรณ์ป้องกัน ทำงานปกติหรือไม่ ☑ ปกติ ☐ ไม่ปกติ M2 >100 MΩ

2.9. เช็คลมในถังแรงดันปกติหรือไม่ และบันทึกค่า ☑ ปกติ ☐ ไม่ปกติ PT = 31 Psi.

2.10. อุปกรณ์อื่นๆเช่น วาล์วด้านจ่าย,ท่อปกติหรือไม่ ☐ ปกติ ☒ ไม่ปกติ

3. รายการอะไหล่ที่ต้องเปลี่ยนหรือซ่อม

3.1 สรุปผลจากข้อมูลการตรวจเช็ค ☑ ปกติ ☐ ไม่ปกติเนื่องจาก

-ทางจ่าย Pump #1,2 มีน้ำซึมและเป็นสนิมบริเวณเกลียววาล์ว

-กรอบ PSW แตกทั้ง 2 ตัว KP35

ใบรายงานผลการตรวจเช็คและดูแลบำรุงรักษาประจำปี 2024 ครั้งที่ 1/2

วันที่ปฏิบัติงาน	: 14 พฤษภาคม 2567
บริษัท	: Sripanwa Management Co.,Ltd.
สถานที่	: Sri panwa
บุคคลติดต่อ	: คุณกุ้ง 084-746-5008
โทร	: 076-371089 แฟ็กซ์ : 076-371010
ติดต่อศูนย์บริการ	: 076-390569

SERVICE GRUNDFOS

Grundfos Service Center (Phuket Branch)
Tel : 076-390569 Fax : 076-510849
วันเริ่มทำสัญญา : 01 มกราคม 2567
วันสิ้นสุดสัญญา : 31 ธันวาคม 2567

1. ชื่ออุปกรณ์ และรายละเอียดเครื่องจักร

1.1 รายละเอียดชนิดและรุ่นของปั๊มน้ำ : Booster pump 2xCH8-60 CVBE, D4N508030, ปีผลิต P10817
1.2 รายละเอียดของมอเตอร์ ยี่ห้อ, รุ่น : Motor Grundfos
1.3 ข้อมูลทางไฟฟ้า (แรงดัน,กำลังไฟ,กระแส) : แรงดันไฟฟ้า 380 Volt, กำลังไฟฟ้า 1.93 kw, กระแสเต็มพิกัด 3.4 A
1.4 จำนวนปั๊มน้ำที่ติดตั้งในระบบ : จำนวนปั๊มน้ำ 1 Unit, Preesure Tank : GT-D 170 L
1.5 ข้อมูลที่อุปกรณ์ป้องกันในตู้ควบคุม : โอเวอร์โหลดเซ็ตตั้งค่า 3.4 Amp.

2. ข้อมูลรายละเอียดจากการตรวจเช็ค

2.1. ตรวจเช็คการทำงานสวิทช์แรงดัน และบันทึกค่า ☑ ปกติ ☐ ไม่ปกติ
2.1.1. Start Setting of PSW 1 40 psi Stop Setting of PSW 1 60 psi
2.1.2. Start Setting of PSW 2 35 psi Stop Setting of PSW 2 50 psi
2.2. ตรวจเช็คเสียงปั๊มน้ำและมอเตอร์ปกติหรือไม่ ☐ ปกติ ☒ ไม่ปกติ Voltage Supply = 401,398,402 V
2.3. ตรวจเช็คประสิทธิภาพปั๊มน้ำปกติหรือไม่ ☑ ปกติ ☐ ไม่ปกติ Resistance : M1 = 7.8,7.8,7.8 Ω
2.4. ตรวจเช็คอุณภูมิปั๊มน้ำและมอเตอร์ปกติหรือไม่ ☑ ปกติ ☐ ไม่ปกติ M2 = 7.8,7.7,7.7 Ω
2.5. ตรวจเช็คค่าฉนวนขดลวดมอเตอร์ปกติหรือไม่ ☑ ปกติ ☐ ไม่ปกติ Current : I1 = 2.9,3.0,2.9 A
2.6. ตรวจเช็คค่า ค.ต.ทขดลวดมอเตอร์ปกติหรือไม่ ☑ ปกติ ☐ ไม่ปกติ I2 = 2.9,3.0,3.0 A
2.7. ตรวจเช็คอุปกรณ์ไฟฟ้าและจุดต่อสายภายในตู้ ☐ ปกติ ☒ ไม่ปกติ Insulation : M1 >50 MΩ
2.8. ตรวจเช็คอุปกรณ์ป้องกัน ทำงานปกติหรือไม่ ☑ ปกติ ☐ ไม่ปกติ M2 >100 MΩ
2.9. เช็คลมในถังแรงดันปกติหรือไม่ และบันทึกค่า ☑ ปกติ ☐ ไม่ปกติ PT = 41 Psi.
2.10. อุปกรณ์อื่นๆเช่น วาล์วด้านจ่าย,ท่อปกติหรือไม่ ☑ ปกติ ☐ ไม่ปกติ

3. รายการอะไหล่ที่ต้องเปลี่ยนหรือซ่อม

3.1 สรุปผลจากข้อมูลการตรวจเช็ค ☐ ปกติ ☒ ไม่ปกติเนื่องจาก

-*Pump#1 Seal รั่ว , Magnetic Cotrol Pump 1 ชำรุด LC1D01
-*PSW ชำรุด 1 ตัว KP35
-*Pump#1 ปิดทางดูดและทางจ่ายไว้

ใบรายงานผลการตรวจเช็คและดูแลบำรุงรักษาประจำปี 2024 ครั้งที่ 1/2

วันที่ปฏิบัติงาน	: 15 พฤษภาคม 2567
บริษัท	: Sripanwa Management Co.,Ltd.
สถานที่	: Sri panwa
บุคคลติดต่อ	: คุณกุ้ง 084-746-5008
โทร	: 076-371089 แฟ็กซ์ : 076-371010
ติดต่อศูนย์บริการ	: 076-390569

SERVICE GRUNDFOS

Grundfos Service Center (Phuket Branch)
Tel : 076-390569 Fax : 076-510849
วันเริ่มทำสัญญา : 01 มกราคม 2567
วันสิ้นสุดสัญญา : 31 ธันวาคม 2567

1. ชื่ออุปกรณ์ และรายละเอียดเครื่องจักร

1.1 รายละเอียดชนิดและรุ่นของปั๊มน้ำ : Booster pump 2xCH8-60 CVBE, D4N508030, ปีผลิต P10817
1.2 รายละเอียดของมอเตอร์ ยี่ห้อ, รุ่น : Motor Grundfos
1.3 ข้อมูลทางไฟฟ้า (แรงดัน,กำลังไฟ,กระแส) : แรงดันไฟฟ้า 380 Volt, กำลังไฟฟ้า 1.93 kw, กระแสเต็มพิกัด 3.4 A
1.4 จำนวนปั๊มน้ำที่ติดตั้งในระบบ : จำนวนปั๊มน้ำ 1 Unit, Preesure Tank : GT-D 240 L
1.5 ข้อมูลที่อุปกรณ์ป้องกันในตู้ควบคุม : โอเวอร์โหลดเซ็ตตั้งค่า 3.4 Amp.

2. ข้อมูลรายละเอียดจากการตรวจเช็ค

2.1. ตรวจเช็คการทำงานสวิทช์แรงดัน และบันทึกค่า ☑ ปกติ ☐ ไม่ปกติ
2.1.1. Start Setting of PSW 1 45 psi Stop Setting of PSW 1 70 psi
2.1.2. Start Setting of PSW 2 30 psi Stop Setting of PSW 2 60 psi
2.2. ตรวจเช็คเสียงปั๊มน้ำและมอเตอร์ปกติหรือไม่ ☐ ปกติ ☒ ไม่ปกติ Voltage Supply = 402,399,399 V
2.3. ตรวจเช็คประสิทธิภาพปั๊มน้ำปกติหรือไม่ ☑ ปกติ ☐ ไม่ปกติ Resistance : M1 = 7.7,7.6,7.6 Ω
2.4. ตรวจเช็คอุณภูมิปั๊มน้ำและมอเตอร์ปกติหรือไม่ ☑ ปกติ ☐ ไม่ปกติ M2 = 7.6,7.7,7.7 Ω
2.5. ตรวจเช็คค่าฉนวนขดลวดมอเตอร์ปกติหรือไม่ ☑ ปกติ ☐ ไม่ปกติ Current : I1 = N/A
2.6. ตรวจเช็คค่า ค.ต.ทขดลวดมอเตอร์ปกติหรือไม่ ☑ ปกติ ☐ ไม่ปกติ I2 = 3.2,3.1,2.9 A
2.7. ตรวจเช็คอุปกรณ์ไฟฟ้าและจุดต่อสายภายในตู้ ☑ ปกติ ☐ ไม่ปกติ Insulation : M1 >50 MΩ
2.8. ตรวจเช็คอุปกรณ์ป้องกัน ทำงานปกติหรือไม่ ☑ ปกติ ☐ ไม่ปกติ M2 >100 MΩ
2.9. เช็คลมในถังแรงดันปกติหรือไม่ และบันทึกค่า ☑ ปกติ ☐ ไม่ปกติ PT = 44 Psi.
2.10. อุปกรณ์อื่นๆเช่น วาล์วด้านจ่าย,ท่อปกติหรือไม่ ☐ ปกติ ☒ ไม่ปกติ

3. รายการอะไหล่ที่ต้องเปลี่ยนหรือซ่อม

3.1 สรุปผลจากข้อมูลการตรวจเช็ค ☐ ปกติ ☒ ไม่ปกติเนื่องจาก

-*Pump#1 ทำงานสียงดังใบพัดรูด OFF ไว้ เปิดใช้งาน P
-ท่อทางจ่าย Pump #1,#2 มีน้ำซึมและเป็นสนิม
-ท่อเข้าถังแรงดันเป็นสนิม

ใบรายงานผลการตรวจเช็คและดูแลบำรุงรักษาประจำปี 2024 ครั้งที่ 1/2

วันที่ปฏิบัติงาน	: 15 พฤษภาคม 2567
บริษัท	: Sripanwa Management Co.,Ltd.
สถานที่	: Sri panwa
บุคคลติดต่อ	: คุณกุ้ง 084-746-5008
โทร	: 076-371089 แฟ็กซ์ : 076-371010
ติดต่อศูนย์บริการ	: 076-390569

SERVICE GRUNDFOS

Grundfos Service Center (Phuket Branch)
Tel : 076-390569 Fax : 076-510849
วันเริ่มทำสัญญา : 01 มกราคม 2567
วันสิ้นสุดสัญญา : 31 ธันวาคม 2567

1. ชื่ออุปกรณ์ และรายละเอียดเครื่องจักร

1.1 รายละเอียดชนิดและรุ่นของปั๊มน้ำ : Booster pump 2xCH8-60 CVBE, D4N508030, ปีผลิต P10817
1.2 รายละเอียดของมอเตอร์ ยี่ห้อ, รุ่น : Motor Grundfos
1.3 ข้อมูลทางไฟฟ้า (แรงดัน,กำลังไฟ,กระแส) : แรงดันไฟฟ้า 380 Volt, กำลังไฟฟ้า 1.93 kw, กระแสเต็มพิกัด 3.4 A
1.4 จำนวนปั๊มน้ำที่ติดตั้งในระบบ : จำนวนปั๊มน้ำ 1 Unit, Preesure Tank : GT-D 240 L
1.5 ข้อมูลที่อุปกรณ์ป้องกันในตู้ควบคุม : โอเวอร์โหลดเซ็ตตั้งค่า 3.4 Amp.

2. ข้อมูลรายละเอียดจากการตรวจเช็ค

2.1. ตรวจเช็คการทำงานสวิทซ์แรงดัน และบันทึกค่า ☑ ปกติ ☐ ไม่ปกติ
2.1.1. Start Setting of PSW 1 50 psi Stop Setting of PSW 1 65 psi
2.1.2. Start Setting of PSW 2 40 psi Stop Setting of PSW 2 60 psi
2.2. ตรวจเช็คเสียงปั๊มน้ำและมอเตอร์ปกติหรือไม่ ☑ ปกติ ☐ ไม่ปกติ Voltage Supply = 400,399,399 V
2.3. ตรวจเช็คประสิทธิภาพปั๊มน้ำปกติหรือไม่ ☑ ปกติ ☐ ไม่ปกติ Resistance : M1 = 7.7,7.8,7.8 Ω
2.4. ตรวจเช็คอุณภูมิปั๊มน้ำและมอเตอร์ปกติหรือไม่ ☑ ปกติ ☐ ไม่ปกติ M2 = 7.7,7.8,7.8 Ω
2.5. ตรวจเช็คค่าฉนวนขดลวดมอเตอร์ปกติหรือไม่ ☑ ปกติ ☐ ไม่ปกติ Current : I1 = 3.1,3.2,3.1 A
2.6. ตรวจเช็คค่าค.ต.ทขดลวดมอเตอร์ปกติหรือไม่ ☑ ปกติ ☐ ไม่ปกติ I2 = 2.9,3.0,2.9A
2.7. ตรวจเช็คอุปกรณ์ไฟฟ้าและจุดต่อสายภายในตู้ ☑ ปกติ ☐ ไม่ปกติ Insulation : M1 >150 MΩ
2.8. ตรวจเช็คอุปกรณ์ป้องกัน ทำงานปกติหรือไม่ ☑ ปกติ ☐ ไม่ปกติ M2 >150 MΩ
2.9. เช็คลมในถังแรงดันปกติหรือไม่ และบันทึกค่า ☑ ปกติ ☐ ไม่ปกติ PT = 34 Psi.
2.10. อุปกรณ์อื่นๆเช่น วาล์วด้านจ่าย,ท่อปกติหรือไม่ ☑ ปกติ ☐ ไม่ปกติ

3. รายการอะไหล่ที่ต้องเปลี่ยนหรือซ่อม

3.1 สรุปผลจากข้อมูลการตรวจเช็ค ☑ ปกติ ☐ ไม่ปกติเนื่องจาก

-แก้ไขถอดล้างท่อทองแดงเข้า PSW.

[redacted]

ใบรายงานผลการตรวจเช็คและดูแลบำรุงรักษาประจำปี 2024 ครั้งที่ 1/2

วันที่ปฏิบัติงาน	: 15 พฤษภาคม 2567
บริษัท	: Sripanwa Management Co.,Ltd.
สถานที่	: Sri panwa
บุคคลติดต่อ	: คุณกุ้ง 084-746-5008
โทร	: 076-371089 แฟ็กซ์ : 076-371010
ติดต่อศูนย์บริการ	: 076-390569

SERVICE GRUNDFOS

Grundfos Service Center (Phuket Branch)
Tel : 076-390569 Fax : 076-510849
วันเริ่มทำสัญญา : 01 มกราคม 2567
วันสิ้นสุดสัญญา : 31 ธันวาคม 2567

1. ชื่ออุปกรณ์ และรายละเอียดเครื่องจักร

1.1 รายละเอียดชนิดและรุ่นของปั๊มน้ำ : Booster pump 2xCH8-60 CVBE, D4N508030, ปีผลิต P10817
1.2 รายละเอียดของมอเตอร์ ยี่ห้อ, รุ่น : Motor Grundfos
1.3 ข้อมูลทางไฟฟ้า (แรงดัน,กำลังไฟ,กระแส) : แรงดันไฟฟ้า 380 Volt, กำลังไฟฟ้า 1.93 kw, กระแสเต็มพิกัด 3.4 A
1.4 จำนวนปั๊มน้ำที่ติดตั้งในระบบ : จำนวนปั๊มน้ำ 1 Unit, Preesure Tank : GT-D 240 L
1.5 ข้อมูลที่อุปกรณ์ป้องกันในตู้ควบคุม : โอเวอร์โหลดเซ็ตตั้งค่า 3.4 Amp.

2. ข้อมูลรายละเอียดจากการตรวจเช็ค

2.1. ตรวจเช็คการทำงานสวิทซ์แรงดัน และบันทึกค่า ☑ ปกติ ☐ ไม่ปกติ
2.1.1. Start Setting of PSW 1 50 psi Stop Setting of PSW 1 70 psi
2.1.2. Start Setting of PSW 2 40 psi Stop Setting of PSW 2 55 psi
2.2. ตรวจเช็คเสียงปั๊มน้ำและมอเตอร์ปกติหรือไม่ ☑ ปกติ ☐ ไม่ปกติ Voltage Supply = 400,397,397 V
2.3. ตรวจเช็คประสิทธิภาพปั๊มน้ำปกติหรือไม่ ☑ ปกติ ☐ ไม่ปกติ Resistance : M1 = 7.7,7.8,7.7 Ω
2.4. ตรวจเช็คอุณภูมิปั๊มน้ำและมอเตอร์ปกติหรือไม่ ☑ ปกติ ☐ ไม่ปกติ M2 = 7.6,7.7,7.7 Ω
2.5. ตรวจเช็คค่าฉนวนขดลวดมอเตอร์ปกติหรือไม่ ☑ ปกติ ☐ ไม่ปกติ Current : I1 = 2.8,2.9,2.9 A
2.6. ตรวจเช็คค่าค.ต.ทขดลวดมอเตอร์ปกติหรือไม่ ☑ ปกติ ☐ ไม่ปกติ I2 = 3.0,2.9,2.9 A
2.7. ตรวจเช็คอุปกรณ์ไฟฟ้าและจุดต่อสายภายในตู้ ☑ ปกติ ☐ ไม่ปกติ Insulation : M1 >100 MΩ
2.8. ตรวจเช็คอุปกรณ์ป้องกัน ทำงานปกติหรือไม่ ☑ ปกติ ☐ ไม่ปกติ M2 >100 MΩ
2.9. เช็คลมในถังแรงดันปกติหรือไม่ และบันทึกค่า ☑ ปกติ ☐ ไม่ปกติ PT = 36 Psi.
2.10. อุปกรณ์อื่นๆเช่น วาล์วด้านจ่าย,ท่อปกติหรือไม่ ☑ ปกติ ☐ ไม่ปกติ

3. รายการอะไหล่ที่ต้องเปลี่ยนหรือซ่อม

3.1 สรุปผลจากข้อมูลการตรวจเช็ค ☑ ปกติ ☐ ไม่ปกติเนื่องจาก

-แก้ไขถอดล้างท่อทองแดงเข้า PSW.

[redacted]

ใบรายงานผลการตรวจเช็คและดูแลบำรุงรักษาประจำปี 2024 ครั้งที่ 1/2

วันที่ปฏิบัติงาน	: 15 พฤษภาคม 2567
บริษัท	: Sripanwa Management Co.,Ltd.
สถานที่	: Sri panwa
บุคคลติดต่อ	: คุณกุ้ง 084-746-5008
โทร	: 076-371089 แฟ็กซ์ : 076-371010
ติดต่อศูนย์บริการ	: 076-390569

SERVICE GRUNDFOS

Grundfos Service Center (Phuket Branch)
Tel : 076-390569 Fax : 076-510849
วันเริ่มทำสัญญา : 01 มกราคม 2567
วันสิ้นสุดสัญญา : 31 ธันวาคม 2567

1. ชื่ออุปกรณ์ และรายละเอียดเครื่องจักร

1.1 รายละเอียดชนิดและรุ่นของปั๊มน้ำ : Booster pump 2xCH8-60 CVBE, D4N508030, ปีผลิต P10821
1.2 รายละเอียดของมอเตอร์ ยี่ห้อ, รุ่น : Motor Grundfos
1.3 ข้อมูลทางไฟฟ้า (แรงดัน,กำลังไฟ,กระแส) : แรงดันไฟฟ้า 380 Volt, กำลังไฟฟ้า 1.93 kw, กระแสเต็มพิกัด 3.4 A
1.4 จำนวนปั๊มน้ำที่ติดตั้งในระบบ : จำนวนปั๊มน้ำ 1 Unit, Preesure Tank : GT-D 240 L
1.5 ข้อมูลที่อุปกรณ์ป้องกันในตู้ควบคุม : โอเวอร์โหลดเซ็ตตั้งค่า 3.4 Amp.

2. ข้อมูลรายละเอียดจากการตรวจเช็ค

2.1. ตรวจเช็คการทำงานสวิทซ์แรงดัน และบันทึกค่า ☑ ปกติ ☐ ไม่ปกติ
2.1.1. Start Setting of PSW 1 55 psi Stop Setting of PSW 1 75 psi
2.1.2. Start Setting of PSW 2 40 psi Stop Setting of PSW 2 55 psi
2.2. ตรวจเช็คเสียงปั๊มน้ำและมอเตอร์ปกติหรือไม่ ☐ ปกติ ☒ ไม่ปกติ Voltage Supply = 398,402,396 V
2.3. ตรวจเช็คประสิทธิภาพปั๊มน้ำปกติหรือไม่ ☑ ปกติ ☐ ไม่ปกติ Resistance : M1 = 7.6,7.7,7.7 Ω
2.4. ตรวจเช็คอุณภูมิปั๊มน้ำและมอเตอร์ปกติหรือไม่ ☑ ปกติ ☐ ไม่ปกติ M2 = 7.6,7.7,7.7 Ω
2.5. ตรวจเช็คค่าฉนวนขดลวดมอเตอร์ปกติหรือไม่ ☑ ปกติ ☐ ไม่ปกติ Current : I1 = 2.8,2.9,2.9 A
2.6. ตรวจเช็คค่าค.ต.ทขดลวดมอเตอร์ปกติหรือไม่ ☑ ปกติ ☐ ไม่ปกติ I2 = 3.0,2.8,2.8 A
2.7. ตรวจเช็คอุปกรณ์ไฟฟ้าและจุดต่อสายภายในตู้ ☑ ปกติ ☐ ไม่ปกติ Insulation : M1 >100 MΩ
2.8. ตรวจเช็คอุปกรณ์ป้องกัน ทำงานปกติหรือไม่ ☑ ปกติ ☐ ไม่ปกติ M2 >100 MΩ
2.9. เช็คลมในถังแรงดันปกติหรือไม่ และบันทึกค่า ☑ ปกติ ☐ ไม่ปกติ PT = 20 Psi.
2.10. อุปกรณ์อื่นๆเช่น วาล์วด้านจ่าย,ท่อปกติหรือไม่ ☐ ปกติ ☒ ไม่ปกติ

3. รายการอะไหล่ที่ต้องเปลี่ยนหรือซ่อม

3.1 สรุปผลจากข้อมูลการตรวจเช็ค ☐ ปกติ ☒ ไม่ปกติเนื่องจาก

-ท่อทางจ่ายก่อนเข้า PRV. มีน้ำซึมเอายางพันเอาไว้
-ลมต่ำ
-*Pump#1 มีเสียงดังภายในปั๊มขณะ Stop

[redacted]

ใบรายงานผลการตรวจเช็คและดูแลบำรุงรักษาประจำปี 2024 ครั้งที่ 1/2

วันที่ปฏิบัติงาน	: 15 พฤษภาคม 2567
บริษัท	: Sripanwa Management Co.,Ltd.
สถานที่	: Sri panwa
บุคคลติดต่อ	: คุณกุ้ง 084-746-5008
โทร	: 076-371089 แฟ็กซ์ : 076-371010
ติดต่อศูนย์บริการ	: 076-390569

SERVICE GRUNDFOS

Grundfos Service Center (Phuket Branch)
Tel : 076-390569 Fax : 076-510849
วันเริ่มทำสัญญา : 01 มกราคม 2567
วันสิ้นสุดสัญญา : 31 ธันวาคม 2567

1. ชื่ออุปกรณ์ และรายละเอียดเครื่องจักร

1.1 รายละเอียดชนิดและรุ่นของปั๊มน้ำ : Booster pump 2xCH8-60 CVBE, D4N508030, ปีผลิต P10821
1.2 รายละเอียดของมอเตอร์ ยี่ห้อ, รุ่น : Motor Grundfos
1.3 ข้อมูลทางไฟฟ้า (แรงดัน,กำลังไฟ,กระแส) : แรงดันไฟฟ้า 380 Volt, กำลังไฟฟ้า 1.93 kw, กระแสเต็มพิกัด 3.4 A
1.4 จำนวนปั๊มน้ำที่ติดตั้งในระบบ : จำนวนปั๊มน้ำ 1 Unit, Preesure Tank : GT-D 240 L
1.5 ข้อมูลที่อุปกรณ์ป้องกันในตู้ควบคุม : โอเวอร์โหลดเซ็ตตั้งค่า 3.4 Amp.

2. ข้อมูลรายละเอียดจากการตรวจเช็ค

2.1. ตรวจเช็คการทำงานสวิทซ์แรงดัน และบันทึกค่า ☑ ปกติ ☐ ไม่ปกติ
2.1.1. Start Setting of PSW 1 45 psi Stop Setting of PSW 1 65 psi
2.1.2. Start Setting of PSW 2 40 psi Stop Setting of PSW 2 50 psi
2.2. ตรวจเช็คเสียงปั๊มน้ำและมอเตอร์ปกติหรือไม่ ☐ ปกติ ☒ ไม่ปกติ Voltage Supply = 400,398,399 V
2.3. ตรวจเช็คประสิทธิภาพปั๊มน้ำปกติหรือไม่ ☑ ปกติ ☐ ไม่ปกติ Resistance : M1 = 7.6,7.6,7.7 Ω
2.4. ตรวจเช็คอุณภูมิปั๊มน้ำและมอเตอร์ปกติหรือไม่ ☑ ปกติ ☐ ไม่ปกติ M2 = 7.6,7.6,7.7 Ω
2.5. ตรวจเช็คค่าฉนวนขดลวดมอเตอร์ปกติหรือไม่ ☑ ปกติ ☐ ไม่ปกติ Current : I1 = 3.1,3.1,3.0 A
2.6. ตรวจเช็คค่าค.ต.ทขดลวดมอเตอร์ปกติหรือไม่ ☑ ปกติ ☐ ไม่ปกติ I2 = 3.0,3.0,2.9 A
2.7. ตรวจเช็คอุปกรณ์ไฟฟ้าและจุดต่อสายภายในตู้ ☑ ปกติ ☐ ไม่ปกติ Insulation : M1 >100 MΩ
2.8. ตรวจเช็คอุปกรณ์ป้องกัน ทำงานปกติหรือไม่ ☑ ปกติ ☐ ไม่ปกติ M2 >100 MΩ
2.9. เช็คลมในถังแรงดันปกติหรือไม่ และบันทึกค่า ☑ ปกติ ☐ ไม่ปกติ PT = 35 Psi.
2.10. อุปกรณ์อื่นๆเช่น วาล์วด้านจ่าย,ท่อปกติหรือไม่ ☑ ปกติ ☐ ไม่ปกติ

3. รายการอะไหล่ที่ต้องเปลี่ยนหรือซ่อม

3.1 สรุปผลจากข้อมูลการตรวจเช็ค ☑ ปกติ ☐ ไม่ปกติเนื่องจาก

-กรอบ PSW แตกทั้ง 2 ตัว KP35

[redacted]

ใบรายงานผลการตรวจเช็คและดูแลบำรุงรักษาประจำปี 2024 ครั้งที่ 1/2

วันที่ปฏิบัติงาน	: 15 พฤษภาคม 2567
บริษัท	: Sripanwa Management Co.,Ltd.
สถานที่	: Sri panwa
บุคคลติดต่อ	: คุณกุ้ง 084-746-5008
โทร	: 076-371089 แฟ็กซ์ : 076-371010
ติดต่อศูนย์บริการ	: 076-390569

SERVICE GRUNDFOS

Grundfos Service Center (Phuket Branch)

Tel : 076-390569 Fax : 076-510849

วันเริ่มทำสัญญา : 01 มกราคม 2567

วันสิ้นสุดสัญญา : 31 ธันวาคม 2567

1. ชื่ออุปกรณ์ และรายละเอียดเครื่องจักร

1.1	รายละเอียดชนิดและรุ่นของปั๊มน้ำ	: Booster pump 2xCH8-60 CVBE, D4N508030, ปีผลิต P10822
1.2	รายละเอียดของมอเตอร์ ยี่ห้อ, รุ่น	: Motor Grundfos
1.3	ข้อมูลทางไฟฟ้า (แรงดัน,กำลังไฟ,กระแส)	: แรงดันไฟฟ้า 380 Volt, กำลังไฟฟ้า 1.93 kw, กระแสเต็มพิกัด 3.4 A
1.4	จำนวนปั๊มน้ำที่ติดตั้งในระบบ	: จำนวนปั๊มน้ำ 2 Unit, Preesure Tank : GT-D 170 L
1.5	ข้อมูลที่อุปกรณ์ป้องกันในตู้ควบคุม	: โอเวอร์โหลดเซ็ตตั้งค่า 3.4 Amp.

2. ข้อมูลรายละเอียดจากการตรวจเช็ค

2.1. ตรวจเช็คการทำงานสวิทซ์แรงดัน และบันทึกค่า ☑ ปกติ ☐ ไม่ปกติ

2.1.1. Start Setting of PSW 1 50 psi Stop Setting of PSW 1 65 psi

2.1.2. Start Setting of PSW 2 35 psi Stop Setting of PSW 2 55 psi

2.2. ตรวจเช็คเสียงปั๊มน้ำและมอเตอร์ปกติหรือไม่	☐ ปกติ	☒ ไม่ปกติ	Voltage Supply = 400,402,399 V
2.3. ตรวจเช็คประสิทธิภาพปั๊มน้ำปกติหรือไม่	☑ ปกติ	☐ ไม่ปกติ	Resistance : M1 = 7.6,7.7,7.6 Ω
2.4. ตรวจเช็คอุณภูมิปั๊มน้ำและมอเตอร์ปกติหรือไม่	☑ ปกติ	☐ ไม่ปกติ	M2 = 7.5,7.5,7.5 Ω
2.5. ตรวจเช็คค่าฉนวนขดลวดมอเตอร์ปกติหรือไม่	☑ ปกติ	☐ ไม่ปกติ	Current : I1 = >12.0 A
2.6. ตรวจเช็คค่าค.ต.ทขดลวดมอเตอร์ปกติหรือไม่	☑ ปกติ	☐ ไม่ปกติ	I2 = 2.9,3.0,3.0 A
2.7. ตรวจเช็คอุปกรณ์ไฟฟ้าและจุดต่อสายภายในตู้	☑ ปกติ	☐ ไม่ปกติ	Insulation : M1 >50 MΩ
2.8. ตรวจเช็คอุปกรณ์ป้องกัน ทำงานปกติหรือไม่	☑ ปกติ	☐ ไม่ปกติ	M2 >20 MΩ
2.9. เช็คลมในถังแรงดันปกติหรือไม่ และบันทึกค่า	☑ ปกติ	☐ ไม่ปกติ	PT = 45 Psi.
2.10. อุปกรณ์อื่นๆเช่น วาล์วด้านจ่าย,ท่อปกติหรือไม่	☐ ปกติ	☒ ไม่ปกติ	

3. รายการอะไหล่ที่ต้องเปลี่ยนหรือซ่อม

3.1 สรุปผลจากข้อมูลการตรวจเช็ค ☐ ปกติ ☒ ไม่ปกติเนื่องจาก

-*Pump#1 ใบพัดรุด (เสนอราคาปั๊มใหม่+ท่อทางจ่าย)

-*ท่อทางจ่ายผุควรเปลี่ยนใหม่

-กระจกตู้ Control แตกชำรุด

[redacted]

ใบรายงานผลการตรวจเช็คและดูแลบำรุงรักษาประจำปี 2024 ครั้งที่ 1/2

วันที่ปฏิบัติงาน	: 15 พฤษภาคม 2567
บริษัท	: Sripanwa Management Co.,Ltd.
สถานที่	: Sri panwa
บุคคลติดต่อ	: คุณกุ้ง 084-746-5008
โทร	: 076-371089 แฟ็กซ์ : 076-371010
ติดต่อศูนย์บริการ	: 076-390569

SERVICE GRUNDFOS

Grundfos Service Center (Phuket Branch)

Tel : 076-390569 Fax : 076-510849

วันเริ่มทำสัญญา : 01 มกราคม 2567

วันสิ้นสุดสัญญา : 31 ธันวาคม 2567

1. ชื่ออุปกรณ์ และรายละเอียดเครื่องจักร

1.1	รายละเอียดชนิดและรุ่นของปั๊มน้ำ	: Booster pump 2xCH8-60 CVBE, D4N508030, ปีผลิต P10741
1.2	รายละเอียดของมอเตอร์ ยี่ห้อ, รุ่น	: Motor Grundfos
1.3	ข้อมูลทางไฟฟ้า (แรงดัน,กำลังไฟ,กระแส)	: แรงดันไฟฟ้า 380 Volt, กำลังไฟฟ้า 1.93 kw, กระแสเต็มพิกัด 3.4 A
1.4	จำนวนปั๊มน้ำที่ติดตั้งในระบบ	: จำนวนปั๊มน้ำ 2 Unit, Preesure Tank : GT-D 170 L
1.5	ข้อมูลที่อุปกรณ์ป้องกันในตู้ควบคุม	: โอเวอร์โหลดเซ็ตตั้งค่า 3.4 Amp.

2. ข้อมูลรายละเอียดจากการตรวจเช็ค

2.1. ตรวจเช็คการทำงานสวิทซ์แรงดัน และบันทึกค่า ☑ ปกติ ☐ ไม่ปกติ

2.1.1. Start Setting of PSW 1 50 psi Stop Setting of PSW 1 70 psi

2.1.2. Start Setting of PSW 2 35 psi Stop Setting of PSW 2 50 psi

2.2. ตรวจเช็คเสียงปั๊มน้ำและมอเตอร์ปกติหรือไม่	☑ ปกติ	☐ ไม่ปกติ	Voltage Supply = 403,401,403 V
2.3. ตรวจเช็คประสิทธิภาพปั๊มน้ำปกติหรือไม่	☑ ปกติ	☐ ไม่ปกติ	Resistance : M1 = 7.5,7.6,7.7 Ω
2.4. ตรวจเช็คอุณภูมิปั๊มน้ำและมอเตอร์ปกติหรือไม่	☑ ปกติ	☐ ไม่ปกติ	M2 = 7.6,7.6,7.6 Ω
2.5. ตรวจเช็คค่าฉนวนขดลวดมอเตอร์ปกติหรือไม่	☑ ปกติ	☐ ไม่ปกติ	Current : I1 = 2.8,2.9,2.9 A
2.6. ตรวจเช็คค่าค.ต.ทขดลวดมอเตอร์ปกติหรือไม่	☑ ปกติ	☐ ไม่ปกติ	I2 = 3.0,3.0,3.1 A
2.7. ตรวจเช็คอุปกรณ์ไฟฟ้าและจุดต่อสายภายในตู้	☑ ปกติ	☐ ไม่ปกติ	Insulation : M1 >200 MΩ
2.8. ตรวจเช็คอุปกรณ์ป้องกัน ทำงานปกติหรือไม่	☑ ปกติ	☐ ไม่ปกติ	M2 >200 MΩ
2.9. เช็คลมในถังแรงดันปกติหรือไม่ และบันทึกค่า	☑ ปกติ	☐ ไม่ปกติ	PT = 35 Psi.
2.10. อุปกรณ์อื่นๆเช่น วาล์วด้านจ่าย,ท่อปกติหรือไม่	☐ ปกติ	☒ ไม่ปกติ	

3. รายการอะไหล่ที่ต้องเปลี่ยนหรือซ่อม

3.1 สรุปผลจากข้อมูลการตรวจเช็ค ☑ ปกติ ☐ ไม่ปกติเนื่องจาก

-ท่อทางจ่ายผุเป็นสนิม ควรแก้ไขเปลี่ยน

[redacted]

ใบรายงานผลการตรวจเช็คและดูแลบำรุงรักษาประจำปี 2024 ครั้งที่ 1/2

วันที่ปฏิบัติงาน	: 15 พฤษภาคม 2567
บริษัท	: Sripanwa Management Co.,Ltd.
สถานที่	: Sri panwa
บุคคลติดต่อ	: คุณกุ้ง 084-746-5008
โทร	: 076-371089 แฟ็กซ์ : 076-371010
ติดต่อศูนย์บริการ	: 076-390569

SERVICE GRUNDFOS

Grundfos Service Center (Phuket Branch)
Tel : 076-390569 Fax : 076-510849
วันเริ่มทำสัญญา : 01 มกราคม 2567
วันสิ้นสุดสัญญา : 31 ธันวาคม 2567

1. ชื่ออุปกรณ์ และรายละเอียดเครื่องจักร

1.1 รายละเอียดชนิดและรุ่นของปั๊มน้ำ : Booster pump 2xCH8-60 CVBE, D4N508030, ปีผลิต P10822
1.2 รายละเอียดของมอเตอร์ ยี่ห้อ, รุ่น : Motor Grundfos
1.3 ข้อมูลทางไฟฟ้า (แรงดัน,กำลังไฟ,กระแส) : แรงดันไฟฟ้า 380 Volt, กำลังไฟฟ้า 1.93 kw, กระแสเต็มพิกัด 3.4 A
1.4 จำนวนปั๊มน้ำที่ติดตั้งในระบบ : จำนวนปั๊มน้ำ 2 Unit, Preesure Tank : GT-D 240 L
1.5 ข้อมูลที่อุปกรณ์ป้องกันในตู้ควบคุม : โอเวอร์โหลดเซ็ตตั้งค่า 3.4 Amp.

2. ข้อมูลรายละเอียดจากการตรวจเช็ค

2.1. ตรวจเช็คการทำงานสวิทช์แรงดัน และบันทึกค่า ☑ ปกติ ☐ ไม่ปกติ
2.1.1. Start Setting of PSW 1 50 psi Stop Setting of PSW 1 70 psi
2.1.2. Start Setting of PSW 2 35 psi Stop Setting of PSW 2 50 psi
2.2. ตรวจเช็คเสียงปั๊มน้ำและมอเตอร์ปกติหรือไม่ ☑ ปกติ ☐ ไม่ปกติ Voltage Supply = 403,401,401 V
2.3. ตรวจเช็คประสิทธิภาพปั๊มน้ำปกติหรือไม่ ☑ ปกติ ☐ ไม่ปกติ Resistance : M1 = 7.6,7.7,7.7 Ω
2.4. ตรวจเช็คอุณภูมิปั๊มน้ำและมอเตอร์ปกติหรือไม่ ☑ ปกติ ☐ ไม่ปกติ M2 = 7.6,7.7,7.7 Ω
2.5. ตรวจเช็คค่าฉนวนขดลวดมอเตอร์ปกติหรือไม่ ☑ ปกติ ☐ ไม่ปกติ Current : I1 = 3.0,2.9,3.0 A
2.6. ตรวจเช็คค่าค.ต.ทขดลวดมอเตอร์ปกติหรือไม่ ☑ ปกติ ☐ ไม่ปกติ I2 = 2.6,2.7,2.7A
2.7. ตรวจเช็คอุปกรณ์ไฟฟ้าและจุดต่อสายภายในตู้ ☑ ปกติ ☐ ไม่ปกติ Insulation : M1 >100 MΩ
2.8. ตรวจเช็คอุปกรณ์ป้องกัน ทำงานปกติหรือไม่ ☑ ปกติ ☐ ไม่ปกติ M2 >60 MΩ
2.9. เช็คลมในถังแรงดันปกติหรือไม่ และบันทึกค่า ☑ ปกติ ☐ ไม่ปกติ PT = 36 Psi.
2.10. อุปกรณ์อื่นๆเช่น วาล์วด้านจ่าย,ท่อปกติหรือไม่ ☐ ปกติ ☒ ไม่ปกติ

3. รายการอะไหล่ที่ต้องเปลี่ยนหรือซ่อม

3.1 สรุปผลจากข้อมูลการตรวจเช็ค ☑ ปกติ ☐ ไม่ปกติเนื่องจาก

-ทางจ่าย Pump #1,2 มีน้ำซึมบริเวณเกลียววาล์ว

[redacted]

ใบรายงานผลการตรวจเช็คและดูแลบำรุงรักษาประจำปี 2024 ครั้งที่ 1/2

วันที่ปฏิบัติงาน	: 15 พฤษภาคม 2567
บริษัท	: Sripanwa Management Co.,Ltd.
สถานที่	: Sri panwa
บุคคลติดต่อ	: คุณกุ้ง 084-746-5008
โทร	: 076-371089 แฟ็กซ์ : 076-371010
ติดต่อศูนย์บริการ	: 076-390569

SERVICE GRUNDFOS

Grundfos Service Center (Phuket Branch)
Tel : 076-390569 Fax : 076-510849
วันเริ่มทำสัญญา : 01 มกราคม 2567
วันสิ้นสุดสัญญา : 31 ธันวาคม 2567

1. ชื่ออุปกรณ์ และรายละเอียดเครื่องจักร

1.1 รายละเอียดชนิดและรุ่นของปั๊มน้ำ : Booster pump 2xCH8-60 CVBE, D4N508030, ปีผลิต P10822
1.2 รายละเอียดของมอเตอร์ ยี่ห้อ, รุ่น : Motor Grundfos
1.3 ข้อมูลทางไฟฟ้า (แรงดัน,กำลังไฟ,กระแส) : แรงดันไฟฟ้า 380 Volt, กำลังไฟฟ้า 1.93 kw, กระแสเต็มพิกัด 3.4 A
1.4 จำนวนปั๊มน้ำที่ติดตั้งในระบบ : จำนวนปั๊มน้ำ 1 Unit, Preesure Tank : GT-D 240 L
1.5 ข้อมูลที่อุปกรณ์ป้องกันในตู้ควบคุม : โอเวอร์โหลดเซ็ตตั้งค่า 3.4 Amp.

2. ข้อมูลรายละเอียดจากการตรวจเช็ค

2.1. ตรวจเช็คการทำงานสวิทช์แรงดัน และบันทึกค่า ☑ ปกติ ☐ ไม่ปกติ
2.1.1. Start Setting of PSW 1 55 psi Stop Setting of PSW 1 65 psi
2.1.2. Start Setting of PSW 2 30 psi Stop Setting of PSW 2 45 psi
2.2. ตรวจเช็คเสียงปั๊มน้ำและมอเตอร์ปกติหรือไม่ ☑ ปกติ ☐ ไม่ปกติ Voltage Supply = 403,399,400 V
2.3. ตรวจเช็คประสิทธิภาพปั๊มน้ำปกติหรือไม่ ☑ ปกติ ☐ ไม่ปกติ Resistance : M1 = 7.6,7.6,7.6 Ω
2.4. ตรวจเช็คอุณภูมิปั๊มน้ำและมอเตอร์ปกติหรือไม่ ☑ ปกติ ☐ ไม่ปกติ M2 = 7.7,7.6,7.7 Ω
2.5. ตรวจเช็คค่าฉนวนขดลวดมอเตอร์ปกติหรือไม่ ☑ ปกติ ☐ ไม่ปกติ Current : I1 = 3.0,3.9,3.0 A
2.6. ตรวจเช็คค่าค.ต.ทขดลวดมอเตอร์ปกติหรือไม่ ☑ ปกติ ☐ ไม่ปกติ I2 = 2.8,2.9,2.9 A
2.7. ตรวจเช็คอุปกรณ์ไฟฟ้าและจุดต่อสายภายในตู้ ☑ ปกติ ☐ ไม่ปกติ Insulation : M1 >150 MΩ
2.8. ตรวจเช็คอุปกรณ์ป้องกัน ทำงานปกติหรือไม่ ☑ ปกติ ☐ ไม่ปกติ M2 >150 MΩ
2.9. เช็คลมในถังแรงดันปกติหรือไม่ และบันทึกค่า ☑ ปกติ ☐ ไม่ปกติ PT = 42 Psi
2.10. อุปกรณ์อื่นๆเช่น วาล์วด้านจ่าย,ท่อปกติหรือไม่ ☐ ปกติ ☒ ไม่ปกติ

3. รายการอะไหล่ที่ต้องเปลี่ยนหรือซ่อม

3.1 สรุปผลจากข้อมูลการตรวจเช็ค ☑ ปกติ ☐ ไม่ปกติเนื่องจาก

-ทางจ่าย Pump #2 บริเวณเกลียววาล์วทางจ่ายเป็นสนิมและมีน้ำซึม
-Pressure Gauge ชำรุด 4" 0-16 PSI. เปลี่ยนเป็น 2.5" 0-10 Bar.

[redacted]

ใบรายงานผลการตรวจเช็คและดูแลบำรุงรักษาประจำปี 2024 ครั้งที่ 1/2

วันที่ปฏิบัติงาน	: 15 พฤษภาคม 2567
บริษัท	: Sripanwa Management Co.,Ltd.
สถานที่	: Sri panwa
บุคคลติดต่อ	: คุณกุ้ง 084-746-5008
โทร	: 076-371089 แฟ็กซ์ : 076-371010
ติดต่อศูนย์บริการ	: 076-390569

SERVICE GRUNDFOS

Grundfos Service Center (Phuket Branch)
Tel : 076-390569 Fax : 076-510849
วันเริ่มทำสัญญา : 01 มกราคม 2567
วันสิ้นสุดสัญญา : 31 ธันวาคม 2567

1. ชื่ออุปกรณ์ และรายละเอียดเครื่องจักร

1.1	รายละเอียดชนิดและรุ่นของปั๊มน้ำ	: Booster pump 2xCH8-60 CVBE, D4N508030, ปีผลิต P10877
1.2	รายละเอียดของมอเตอร์ ยี่ห้อ, รุ่น	: Motor Grundfos
1.3	ข้อมูลทางไฟฟ้า (แรงดัน,กำลังไฟ,กระแส)	: แรงดันไฟฟ้า 380 Volt, กำลังไฟฟ้า 1.93 kw, กระแสเต็มพิกัด 3.4 A
1.4	จำนวนปั๊มน้ำที่ติดตั้งในระบบ	: จำนวนปั๊มน้ำ 1 Unit, Preesure Tank : GT-D 240 L
1.5	ข้อมูลที่อุปกรณ์ป้องกันในตู้ควบคุม	: โอเวอร์โหลดเซ็ตตั้งค่า 3.4 Amp.

2. ข้อมูลรายละเอียดจากการตรวจเช็ค

2.1. ตรวจเช็คการทำงานสวิทซ์แรงดัน และบันทึกค่า ☑ ปกติ ☐ ไม่ปกติ

2.1.1. Start Setting of PSW 1 50 psi Stop Setting of PSW 1 70 psi

2.1.2. Start Setting of PSW 2 30 psi Stop Setting of PSW 2 40 psi

2.2. ตรวจเช็คเสียงปั๊มน้ำและมอเตอร์ปกติหรือไม่	☑ ปกติ	☐ ไม่ปกติ	Voltage Supply = 402,399,402V
2.3. ตรวจเช็คประสิทธิภาพปั๊มน้ำปกติหรือไม่	☑ ปกติ	☐ ไม่ปกติ	Resistance : M1 = 8.0,8.2,8.2 Ω
2.4. ตรวจเช็คอุณภูมิปั๊มน้ำและมอเตอร์ปกติหรือไม่	☑ ปกติ	☐ ไม่ปกติ	M2 = 8.0,8.1,8.0 Ω
2.5. ตรวจเช็คค่าฉนวนขดลวดมอเตอร์ปกติหรือไม่	☑ ปกติ	☐ ไม่ปกติ	Current : I1 = 2.8,2.9,2.9 A
2.6. ตรวจเช็คค่า ค.ต.ทขดลวดมอเตอร์ปกติหรือไม่	☑ ปกติ	☐ ไม่ปกติ	I2 = 2.8,2.8,2.9 A
2.7. ตรวจเช็คอุปกรณ์ไฟฟ้าและจุดต่อสายภายในตู้	☑ ปกติ	☐ ไม่ปกติ	Insulation : M1 >60 MΩ
2.8. ตรวจเช็คอุปกรณ์ป้องกัน ทำงานปกติหรือไม่	☑ ปกติ	☐ ไม่ปกติ	M2 >100 MΩ
2.9. เช็คลมในถังแรงดันปกติหรือไม่ และบันทึกค่า	☑ ปกติ	☐ ไม่ปกติ	PT = 35 Psi.
2.10. อุปกรณ์อื่นๆเช่น วาล์วด้านจ่าย,ท่อปกติหรือไม่	☑ ปกติ	☐ ไม่ปกติ	

3. รายการอะไหล่ที่ต้องเปลี่ยนหรือซ่อม

3.1 สรุปผลจากข้อมูลการตรวจเช็ค ☑ ปกติ ☐ ไม่ปกติเนื่องจาก

[redacted]

ใบรายงานผลการตรวจเช็คและดูแลบำรุงรักษาประจำปี 2024 ครั้งที่ 1/2

วันที่ปฏิบัติงาน	: 15 พฤษภาคม 2567
บริษัท	: Sripanwa Management Co.,Ltd.
สถานที่	: Sri panwa
บุคคลติดต่อ	: คุณกุ้ง 084-746-5008
โทร	: 076-371089 แฟ็กซ์ : 076-371010
ติดต่อศูนย์บริการ	: 076-390569

SERVICE GRUNDFOS

Grundfos Service Center (Phuket Branch)
Tel : 076-390569 Fax : 076-510849
วันเริ่มทำสัญญา : 01 มกราคม 2567
วันสิ้นสุดสัญญา : 31 ธันวาคม 2567

1. ชื่ออุปกรณ์ และรายละเอียดเครื่องจักร

1.1	รายละเอียดชนิดและรุ่นของปั๊มน้ำ	: Booster pump 2xCH8-60 CVBE, D4N508030, ปีผลิต P10725
1.2	รายละเอียดของมอเตอร์ ยี่ห้อ, รุ่น	: Motor Grundfos
1.3	ข้อมูลทางไฟฟ้า (แรงดัน,กำลังไฟ,กระแส)	: แรงดันไฟฟ้า 380 Volt, กำลังไฟฟ้า 1.93 kw, กระแสเต็มพิกัด 3.4 A
1.4	จำนวนปั๊มน้ำที่ติดตั้งในระบบ	: จำนวนปั๊มน้ำ 2 Unit, Preesure Tank : GT-D 170 L
1.5	ข้อมูลที่อุปกรณ์ป้องกันในตู้ควบคุม	: โอเวอร์โหลดเซ็ตตั้งค่า 3.4 Amp.

2. ข้อมูลรายละเอียดจากการตรวจเช็ค

2.1. ตรวจเช็คการทำงานสวิทซ์แรงดัน และบันทึกค่า ☑ ปกติ ☐ ไม่ปกติ

2.1.1. Start Setting of PSW 1 50 psi Stop Setting of PSW 1 70 psi

2.1.2. Start Setting of PSW 2 45 psi Stop Setting of PSW 2 60 psi

2.2. ตรวจเช็คเสียงปั๊มน้ำและมอเตอร์ปกติหรือไม่	☑ ปกติ	☐ ไม่ปกติ	Voltage Supply = 401,399,399 V
2.3. ตรวจเช็คประสิทธิภาพปั๊มน้ำปกติหรือไม่	☑ ปกติ	☐ ไม่ปกติ	Resistance : M1 = 8.2,8.1,8.1 Ω
2.4. ตรวจเช็คอุณภูมิปั๊มน้ำและมอเตอร์ปกติหรือไม่	☑ ปกติ	☐ ไม่ปกติ	M2 = 8.0,7.9,7.9 Ω
2.5. ตรวจเช็คค่าฉนวนขดลวดมอเตอร์ปกติหรือไม่	☑ ปกติ	☐ ไม่ปกติ	Current : I1 = 3.1,3.0,3.1 A
2.6. ตรวจเช็คค่า ค.ต.ทขดลวดมอเตอร์ปกติหรือไม่	☑ ปกติ	☐ ไม่ปกติ	I2 = 2.9,2.9,2.8 A
2.7. ตรวจเช็คอุปกรณ์ไฟฟ้าและจุดต่อสายภายในตู้	☑ ปกติ	☐ ไม่ปกติ	Insulation : M1 >100 MΩ
2.8. ตรวจเช็คอุปกรณ์ป้องกัน ทำงานปกติหรือไม่	☑ ปกติ	☐ ไม่ปกติ	M2 >100 MΩ
2.9. เช็คลมในถังแรงดันปกติหรือไม่ และบันทึกค่า	☑ ปกติ	☐ ไม่ปกติ	PT = 30 Psi.
2.10. อุปกรณ์อื่นๆเช่น วาล์วด้านจ่าย,ท่อปกติหรือไม่	☐ ปกติ	☒ ไม่ปกติ	

3. รายการอะไหล่ที่ต้องเปลี่ยนหรือซ่อม

3.1 สรุปผลจากข้อมูลการตรวจเช็ค ☑ ปกติ ☐ ไม่ปกติเนื่องจาก

-เกลียววาล์วท่อทางจ่าย Pump #1,#2 มีน้ำซึมและเป็นสนิม

ใบรายงานผลการตรวจเช็คและดูแลบำรุงรักษาประจำปี 2024 ครั้งที่ 1/2

วันที่ปฏิบัติงาน : 15 พฤษภาคม 2567
บริษัท : Sripanwa Management Co.,Ltd.
สถานที่ : Sri panwa
บุคคลติดต่อ : คุณกุ้ง 084-746-5008
โทร : 076-371089 แฟ็กซ์ : 076-371010
ติดต่อศูนย์บริการ : 076-390569

SERVICE GRUNDFOS
Grundfos Service Center (Phuket Branch)
Tel : 076-390569 Fax : 076-510849
วันเริ่มทำสัญญา : 01 มกราคม 2567
วันสิ้นสุดสัญญา : 31 ธันวาคม 2567

1. ชื่ออุปกรณ์ และรายละเอียดเครื่องจักร

1.1 รายละเอียดชนิดและรุ่นของปั๊มน้ำ : Booster pump 2xCH8-60 CVBE, D4N508030, ปีผลิต P10741
1.2 รายละเอียดของมอเตอร์ ยี่ห้อ, รุ่น : Motor Grundfos
1.3 ข้อมูลทางไฟฟ้า (แรงดัน,กำลังไฟ,กระแส) : แรงดันไฟฟ้า 380 Volt, กำลังไฟฟ้า 1.93 kw, กระแสเต็มพิกัด 3.4 A
1.4 จำนวนปั๊มน้ำที่ติดตั้งในระบบ : จำนวนปั๊มน้ำ 2 Unit, Preesure Tank : GT-D 170 L
1.5 ข้อมูลที่อุปกรณ์ป้องกันในตู้ควบคุม : โอเวอร์โหลดเซ็ตตั้งค่า 3.4 Amp.

2. ข้อมูลรายละเอียดจากการตรวจเช็ค

2.1. ตรวจเช็คการทำงานสวิทซ์แรงดัน และบันทึกค่า ☑ ปกติ ☐ ไม่ปกติ
2.1.1. Start Setting of PSW 1 55 psi Stop Setting of PSW 1 70 psi
2.1.2. Start Setting of PSW 2 40 psi Stop Setting of PSW 2 55 psi
2.2. ตรวจเช็คเสียงปั๊มน้ำและมอเตอร์ปกติหรือไม่ ☑ ปกติ ☐ ไม่ปกติ Voltage Supply = 401,398,399 V
2.3. ตรวจเช็คประสิทธิภาพปั๊มน้ำปกติหรือไม่ ☑ ปกติ ☐ ไม่ปกติ Resistance : M1 = 7.6,7.8,7.6 Ω
2.4. ตรวจเช็คอุณภูมิปั๊มน้ำและมอเตอร์ปกติหรือไม่ ☑ ปกติ ☐ ไม่ปกติ M2 = 7.6,7.6,7.6 Ω
2.5. ตรวจเช็คค่าฉนวนขดลวดมอเตอร์ปกติหรือไม่ ☑ ปกติ ☐ ไม่ปกติ Current : I1 = 3.0,3.1,3.1 A
2.6. ตรวจเช็คค่าค.ต.ทขดลวดมอเตอร์ปกติหรือไม่ ☑ ปกติ ☐ ไม่ปกติ I2 = 2.9,3.0,3.0 A
2.7. ตรวจเช็คอุปกรณ์ไฟฟ้าและจุดต่อสายภายในตู้ ☐ ปกติ ☒ ไม่ปกติ Insulation : M1 >100 MΩ
2.8. ตรวจเช็คอุปกรณ์ป้องกัน ทำงานปกติหรือไม่ ☑ ปกติ ☐ ไม่ปกติ M2 >100 MΩ
2.9. เช็คลมในถังแรงดันปกติหรือไม่ และบันทึกค่า ☐ ปกติ ☒ ไม่ปกติ PT = 20 Psi.
2.10. อุปกรณ์อื่นๆเช่น วาล์วด้านจ่าย,ท่อปกติหรือไม่ ☐ ปกติ ☒ ไม่ปกติ

3. รายการอะไหล่ที่ต้องเปลี่ยนหรือซ่อม

3.1 สรุปผลจากข้อมูลการตรวจเช็ค ☐ ปกติ ☒ ไม่ปกติเนื่องจาก

-*Latching Relary W-LT2 ชำรุด
-ท่อทางจ่ายผุเป็นสนิมและมีน้ำซึม
- ลมต่ำ

ใบรายงานผลการตรวจเช็คและดูแลบำรุงรักษาประจำปี 2024 ครั้งที่ 1/2

วันที่ปฏิบัติงาน : 21 พฤษภาคม 2567
บริษัท : Sripanwa Management Co.,Ltd.
สถานที่ : Sri panwa
บุคคลติดต่อ : คุณกุ้ง 084-746-5008
โทร : 076-371089 แฟ็กซ์ : 076-371010
ติดต่อศูนย์บริการ : 076-390569

SERVICE GRUNDFOS
Grundfos Service Center (Phuket Branch)
Tel : 076-390569 Fax : 076-510849
วันเริ่มทำสัญญา : 01 มกราคม 2567
วันสิ้นสุดสัญญา : 31 ธันวาคม 2567

1. ชื่ออุปกรณ์ และรายละเอียดเครื่องจักร

1.1 รายละเอียดชนิดและรุ่นของปั๊มน้ำ : Booster pump 1xCH8-60 CVBE, D4N508030, ปีผลิต P20533
1.2 รายละเอียดของมอเตอร์ ยี่ห้อ, รุ่น : Motor Grundfos
1.3 ข้อมูลทางไฟฟ้า (แรงดัน,กำลังไฟ,กระแส) : แรงดันไฟฟ้า 380 Volt, กำลังไฟฟ้า 1.93 kw, กระแสเต็มพิกัด 3.4 A
1.4 จำนวนปั๊มน้ำที่ติดตั้งในระบบ : จำนวนปั๊มน้ำ 1 Unit, Preesure Tank : GT-H 170 L
1.5 ข้อมูลที่อุปกรณ์ป้องกันในตู้ควบคุม : โอเวอร์โหลดเซ็ตตั้งค่า 3.4 Amp.

2. ข้อมูลรายละเอียดจากการตรวจเช็ค

2.1. ตรวจเช็คการทำงานสวิทซ์แรงดัน และบันทึกค่า ☑ ปกติ ☐ ไม่ปกติ
2.1.1. Start Setting of PSW 1 40 psi Stop Setting of PSW 1 60 psi
2.1.2. Start Setting of PSW 2 N/A psi Stop Setting of PSW 2 N/A psi
2.2. ตรวจเช็คเสียงปั๊มน้ำและมอเตอร์ปกติหรือไม่ ☑ ปกติ ☐ ไม่ปกติ Voltage Supply = 404,405,403 V
2.3. ตรวจเช็คประสิทธิภาพปั๊มน้ำปกติหรือไม่ ☑ ปกติ ☐ ไม่ปกติ Resistance : M1 =7.4,7.7,7.7 Ω
2.4. ตรวจเช็คอุณภูมิปั๊มน้ำและมอเตอร์ปกติหรือไม่ ☑ ปกติ ☐ ไม่ปกติ
2.5. ตรวจเช็คค่าฉนวนขดลวดมอเตอร์ปกติหรือไม่ ☑ ปกติ ☐ ไม่ปกติ Current : I1 = 3.2,3.1,3.1 A
2.6. ตรวจเช็คค่าค.ต.ทขดลวดมอเตอร์ปกติหรือไม่ ☑ ปกติ ☐ ไม่ปกติ
2.7. ตรวจเช็คอุปกรณ์ไฟฟ้าและจุดต่อสายภายในตู้ ☑ ปกติ ☐ ไม่ปกติ Insulation : M1>60 MΩ
2.8. ตรวจเช็คอุปกรณ์ป้องกัน ทำงานปกติหรือไม่ ☑ ปกติ ☐ ไม่ปกติ
2.9. เช็คลมในถังแรงดันปกติหรือไม่ และบันทึกค่า ☑ ปกติ ☐ ไม่ปกติ PT = 30 Psi.
2.10. อุปกรณ์อื่นๆเช่น วาล์วด้านจ่าย,ท่อปกติหรือไม่ ☑ ปกติ ☐ ไม่ปกติ

3. รายการอะไหล่ที่ต้องเปลี่ยนหรือซ่อม

3.1 สรุปผลจากข้อมูลการตรวจเช็ค ☑ ปกติ ☐ ไม่ปกติเนื่องจาก

ใบรายงานผลการตรวจเช็คและดูแลบำรุงรักษาประจำปี 2024 ครั้งที่ 1/1

วันที่ปฏิบัติงาน	: 21 พฤษภาคม 2567
บริษัท	: Charn Issara Residence Co.,Ltd
สถานที่	: Sri panwa
บุคคลติดต่อ	: คุณกุ้ง 084-746-5008
โทร	: 076-371089 แฟ็กซ์ : 076-371010
ติดต่อศูนย์บริการ	: 076-390569

SERVICE GRUNDFOS

Grundfos Service Center (Phuket Branch)
Tel : 076-390569 Fax : 076-510849
วันเริ่มทำสัญญา : 01 มกราคม 2567
วันสิ้นสุดสัญญา : 31 ธันวาคม 2567

1. ชื่ออุปกรณ์ และรายละเอียดเครื่องจักร

1.1 รายละเอียดชนิดและรุ่นของปั๊มน้ำ : Booster pump 1xCHB-60 CVBE, D4N508030, ปีผลิต P20533
1.2 รายละเอียดของมอเตอร์ ยี่ห้อ, รุ่น : Motor Grundfos
1.3 ข้อมูลทางไฟฟ้า (แรงดัน,กำลังไฟ,กระแส) : แรงดันไฟฟ้า 380 Volt, กำลังไฟฟ้า 1.93 kw, กระแสเต็มพิกัด 3.4 A
1.4 จำนวนปั๊มน้ำที่ติดตั้งในระบบ : จำนวนปั๊มน้ำ 1 Unit, Preesure Tank : GT-H 170 L
1.5 ข้อมูลที่อุปกรณ์ป้องกันในตู้ควบคุม : โอเวอร์โหลดเซ็ตตั้งค่า 3.4 Amp.

2. ข้อมูลรายละเอียดจากการตรวจเช็ค

2.1. ตรวจเช็คการทำงานสวิทซ์แรงดัน และบันทึกค่า ☑ ปกติ ☐ ไม่ปกติ
2.1.1. Start Setting of PSW 1 40 psi Stop Setting of PSW 1 60 psi
2.1.2. Start Setting of PSW 2 N/A psi Stop Setting of PSW 2 N/A psi
2.2. ตรวจเช็คเสียงปั๊มน้ำและมอเตอร์ปกติหรือไม่ ☑ ปกติ ☐ ไม่ปกติ Voltage Supply = 404,400,402 V
2.3. ตรวจเช็คประสิทธิภาพปั๊มน้ำปกติหรือไม่ ☑ ปกติ ☐ ไม่ปกติ Resistance : M1 =7.6,7.7,7.6 Ω
2.4. ตรวจเช็คอุณภูมิปั๊มน้ำและมอเตอร์ปกติหรือไม่ ☑ ปกติ ☐ ไม่ปกติ
2.5. ตรวจเช็คค่าฉนวนขดลวดมอเตอร์ปกติหรือไม่ ☑ ปกติ ☐ ไม่ปกติ Current : I1 = 3.1,3.0,3.1 A
2.6. ตรวจเช็คค่าค.ต.ทขดลวดมอเตอร์ปกติหรือไม่ ☑ ปกติ ☐ ไม่ปกติ
2.7. ตรวจเช็คอุปกรณ์ไฟฟ้าและจุดต่อสายภายในตู้ ☑ ปกติ ☐ ไม่ปกติ Insulation : M1>80 MΩ
2.8. ตรวจเช็คอุปกรณ์ป้องกัน ทำงานปกติหรือไม่ ☑ ปกติ ☐ ไม่ปกติ
2.9. เช็คลมในถังแรงดันปกติหรือไม่ และบันทึกค่า ☑ ปกติ ☐ ไม่ปกติ PT = 32 Psi
2.10. อุปกรณ์อื่นๆเช่น วาล์วด้านจ่าย,ท่อปกติหรือไม่ ☐ ปกติ ☒ ไม่ปกติ

3. รายการอะไหล่ที่ต้องเปลี่ยนหรือซ่อม

3.1 สรุปผลจากข้อมูลการตรวจเช็ค ☑ ปกติ ☐ ไม่ปกติเนื่องจาก

-ท่อทางจ่ายก่อนเข้า PRV ผุเป็นสนิม

ใบรายงานผลการตรวจเช็คและดูแลบำรุงรักษาประจำปี 2024 ครั้งที่ 1/1

วันที่ปฏิบัติงาน	: 21 พฤษภาคม 2567
บริษัท	: Charn Issara Residence Co.,Ltd
สถานที่	: Sri panwa
บุคคลติดต่อ	: คุณกุ้ง 084-746-5008
โทร	: 076-371089 แฟ็กซ์ : 076-371010
ติดต่อศูนย์บริการ	: 076-390569

SERVICE GRUNDFOS

Grundfos Service Center (Phuket Branch)
Tel : 076-390569 Fax : 076-510849
วันเริ่มทำสัญญา : 01 มกราคม 2567
วันสิ้นสุดสัญญา : 31 ธันวาคม 2567

1. ชื่ออุปกรณ์ และรายละเอียดเครื่องจักร

1.1 รายละเอียดชนิดและรุ่นของปั๊มน้ำ : Booster pump Pump1 CM10-3 AVBE, A986940161 , ปีผลิต P1-2250
1.2 รายละเอียดของมอเตอร์ ยี่ห้อ, รุ่น : Motor Grundfos Pump2 CH12-60 CVBE, D4N508030, ปีผลิต P20608
1.3 ข้อมูลทางไฟฟ้า (แรงดัน,กำลังไฟ,กระแส) : แรงดันไฟฟ้า 380 Volt, กำลังไฟฟ้า 1.93 kw, กระแสเต็มพิกัด 3.4 A
1.4 จำนวนปั๊มน้ำที่ติดตั้งในระบบ : จำนวนปั๊มน้ำ 1 Unit, Preesure Tank : GT-H 300 L
1.5 ข้อมูลที่อุปกรณ์ป้องกันในตู้ควบคุม : โอเวอร์โหลดเซ็ตตั้งค่า 5.0 Amp.

2. ข้อมูลรายละเอียดจากการตรวจเช็ค

2.1. ตรวจเช็คการทำงานสวิทซ์แรงดัน และบันทึกค่า ☑ ปกติ ☐ ไม่ปกติ
2.1.1. Start Setting of PSW 1 55 psi Stop Setting of PSW 1 70 psi
2.1.2. Start Setting of PSW 2 35 psi Stop Setting of PSW 2 65 psi
2.2. ตรวจเช็คเสียงปั๊มน้ำและมอเตอร์ปกติหรือไม่ ☐ ปกติ ☒ ไม่ปกติ Voltage Supply = 404,402,404 V
2.3. ตรวจเช็คประสิทธิภาพปั๊มน้ำปกติหรือไม่ ☑ ปกติ ☐ ไม่ปกติ Resistance : M1 =4.6,4.5,4.5 Ω
2.4. ตรวจเช็คอุณภูมิปั๊มน้ำและมอเตอร์ปกติหรือไม่ ☑ ปกติ ☐ ไม่ปกติ M2 =4.9,5.0,4.9 Ω
2.5. ตรวจเช็คค่าฉนวนขดลวดมอเตอร์ปกติหรือไม่ ☑ ปกติ ☐ ไม่ปกติ Current : I1 =3.2,3.1,3.2 A
2.6. ตรวจเช็คค่าค.ต.ทขดลวดมอเตอร์ปกติหรือไม่ ☑ ปกติ ☐ ไม่ปกติ I2 =4.0,3.9,4.0 A
2.7. ตรวจเช็คอุปกรณ์ไฟฟ้าและจุดต่อสายภายในตู้ ☑ ปกติ ☐ ไม่ปกติ Insulation : M1>90 MΩ
2.8. ตรวจเช็คอุปกรณ์ป้องกัน ทำงานปกติหรือไม่ ☑ ปกติ ☐ ไม่ปกติ M2>90 MΩ
2.9. เช็คลมในถังแรงดันปกติหรือไม่ และบันทึกค่า ☑ ปกติ ☐ ไม่ปกติ PT = 30 Psi.
2.10. อุปกรณ์อื่นๆเช่น วาล์วด้านจ่าย,ท่อปกติหรือไม่ ☐ ปกติ ☒ ไม่ปกติ

3. รายการอะไหล่ที่ต้องเปลี่ยนหรือซ่อม

3.1 สรุปผลจากข้อมูลการตรวจเช็ค ☑ ปกติ ☐ ไม่ปกติเนื่องจาก

-ลมต่ำ

ใบรายงานผลการตรวจเช็คและดูแลบำรุงรักษาประจำปี 2024 ครั้งที่ 1/1

วันที่ปฏิบัติงาน	: 21 พฤษภาคม 2567
บริษัท	: Charn Issara Residence Co.,Ltd
สถานที่	: Sri panwa
บุคคลติดต่อ	: คุณกุ้ง 084-746-5008
โทร	: 076-371089 แฟ็กซ์ : 076-371010
ติดต่อศูนย์บริการ	: 076-390569

SERVICE GRUNDFOS

Grundfos Service Center (Phuket Branch)
Tel : 076-390569 Fax : 076-510849
วันเริ่มทำสัญญา : 01 มกราคม 2567
วันสิ้นสุดสัญญา : 31 ธันวาคม 2567

1. ชื่ออุปกรณ์ และรายละเอียดเครื่องจักร

1.1 รายละเอียดชนิดและรุ่นของปั๊มน้ำ : Booster pump 2xCH12-60 CVBE, D4N508030, ปีผลิต P20620
1.2 รายละเอียดของมอเตอร์ ยี่ห้อ, รุ่น : Motor Grundfos
1.3 ข้อมูลทางไฟฟ้า (แรงดัน,กำลังไฟ,กระแส) : แรงดันไฟฟ้า 380 Volt, กำลังไฟฟ้า 1.93 kw, กระแสเต็มพิกัด 3.4 A
1.4 จำนวนปั๊มน้ำที่ติดตั้งในระบบ : จำนวนปั๊มน้ำ 1 Unit, Preesure Tank : GT-H 300 L
1.5 ข้อมูลที่อุปกรณ์ป้องกันในตู้ควบคุม : โอเวอร์โหลดเซ็ตตั้งค่า 5.0 Amp.

2. ข้อมูลรายละเอียดจากการตรวจเช็ค

2.1. ตรวจเช็คการทำงานสวิทซ์แรงดัน และบันทึกค่า ☑ ปกติ ☐ ไม่ปกติ
2.1.1. Start Setting of PSW 1 50 psi Stop Setting of PSW 1 65 psi
2.1.2. Start Setting of PSW 2 30 psi Stop Setting of PSW 2 45 psi
2.2. ตรวจเช็คเสียงปั๊มน้ำและมอเตอร์ปกติหรือไม่ ☐ ปกติ ☒ ไม่ปกติ Voltage Supply =404,402,404 V
2.3. ตรวจเช็คประสิทธิภาพปั๊มน้ำปกติหรือไม่ ☑ ปกติ ☐ ไม่ปกติ Resistance : M1 =5.0,5.0,4.9 Ω
2.4. ตรวจเช็คอุณภูมิปั๊มน้ำและมอเตอร์ปกติหรือไม่ ☑ ปกติ ☐ ไม่ปกติ M2 =4.9,5.0,4.9 Ω
2.5. ตรวจเช็คค่าฉนวนขดลวดมอเตอร์ปกติหรือไม่ ☑ ปกติ ☐ ไม่ปกติ Current : I1 =N/A A
2.6. ตรวจเช็คค่าค.ต.ทขดลวดมอเตอร์ปกติหรือไม่ ☑ ปกติ ☐ ไม่ปกติ I2 =3.9,4.0,3.9 A
2.7. ตรวจเช็คอุปกรณ์ไฟฟ้าและจุดต่อสายภายในตู้ ☑ ปกติ ☐ ไม่ปกติ Insulation : M1>100 MΩ
2.8. ตรวจเช็คอุปกรณ์ป้องกัน ทำงานปกติหรือไม่ ☑ ปกติ ☐ ไม่ปกติ M2>80 MΩ
2.9. เช็คลมในถังแรงดันปกติหรือไม่ และบันทึกค่า ☑ ปกติ ☐ ไม่ปกติ PT = 35 Psi.
2.10. อุปกรณ์อื่นๆเช่น วาล์วด้านจ่าย,ท่อปกติหรือไม่ ☐ ปกติ ☒ ไม่ปกติ

3. รายการอะไหล่ที่ต้องเปลี่ยนหรือซ่อม

3.1 สรุปผลจากข้อมูลการตรวจเช็ค ☐ ปกติ ☒ ไม่ปกติเนื่องจาก

-เกลียวท่อทางจ่าย Pump 1มีน้ำซึมและผุเป็นสนิม
-ลมต่ำ
-Pump 1 ใบพัดบำรุดเสนอ Pump ใหม่
-พบรากไขภายใน Tank 1 / แก้ไขแล้ว

[redacted]

ใบรายงานผลการตรวจเช็คและดูแลบำรุงรักษาประจำปี 2024 ครั้งที่ 1/1

วันที่ปฏิบัติงาน	: 21 พฤษภาคม 2567
บริษัท	: Charn Issara Residence Co.,Ltd
สถานที่	: Sri panwa
บุคคลติดต่อ	: คุณกุ้ง 084-746-5008
โทร	: 076-371089 แฟ็กซ์ : 076-371010
ติดต่อศูนย์บริการ	: 076-390569

SERVICE GRUNDFOS

Grundfos Service Center (Phuket Branch)
Tel : 076-390569 Fax : 076-510849
วันเริ่มทำสัญญา : 01 มกราคม 2567
วันสิ้นสุดสัญญา : 31 ธันวาคม 2567

1. ชื่ออุปกรณ์ และรายละเอียดเครื่องจักร

1.1 รายละเอียดชนิดและรุ่นของปั๊มน้ำ : Booster pump 2xCH12-60 CVBE, D4N508030, ปีผลิต P20540
1.2 รายละเอียดของมอเตอร์ ยี่ห้อ, รุ่น : Motor Grundfos
1.3 ข้อมูลทางไฟฟ้า (แรงดัน,กำลังไฟ,กระแส) : แรงดันไฟฟ้า 380 Volt, กำลังไฟฟ้า 1.93 kw, กระแสเต็มพิกัด 3.4 A
1.4 จำนวนปั๊มน้ำที่ติดตั้งในระบบ : จำนวนปั๊มน้ำ 1 Unit, Preesure Tank : GT-H 300 L
1.5 ข้อมูลที่อุปกรณ์ป้องกันในตู้ควบคุม : โอเวอร์โหลดเซ็ตตั้งค่า 4.0 Amp.

2. ข้อมูลรายละเอียดจากการตรวจเช็ค

2.1. ตรวจเช็คการทำงานสวิทซ์แรงดัน และบันทึกค่า ☑ ปกติ ☐ ไม่ปกติ
2.1.1. Start Setting of PSW 1 45 psi Stop Setting of PSW 1 60 psi
2.1.2. Start Setting of PSW 2 30 psi Stop Setting of PSW 2 45 psi
2.2. ตรวจเช็คเสียงปั๊มน้ำและมอเตอร์ปกติหรือไม่ ☑ ปกติ ☐ ไม่ปกติ Voltage Supply =403,400,402 V
2.3. ตรวจเช็คประสิทธิภาพปั๊มน้ำปกติหรือไม่ ☑ ปกติ ☐ ไม่ปกติ Resistance : M1 =4.9,4.9,5.0 Ω
2.4. ตรวจเช็คอุณภูมิปั๊มน้ำและมอเตอร์ปกติหรือไม่ ☑ ปกติ ☐ ไม่ปกติ M2 =4.9,5.0,4.9 Ω
2.5. ตรวจเช็คค่าฉนวนขดลวดมอเตอร์ปกติหรือไม่ ☑ ปกติ ☐ ไม่ปกติ Current : I1 =4.1,4.0,4.1 A
2.6. ตรวจเช็คค่าค.ต.ทขดลวดมอเตอร์ปกติหรือไม่ ☑ ปกติ ☐ ไม่ปกติ I2 =4.0,3.9,3.9 A
2.7. ตรวจเช็คอุปกรณ์ไฟฟ้าและจุดต่อสายภายในตู้ ☑ ปกติ ☐ ไม่ปกติ Insulation : M1>100 MΩ
2.8. ตรวจเช็คอุปกรณ์ป้องกัน ทำงานปกติหรือไม่ ☑ ปกติ ☐ ไม่ปกติ M2>100 MΩ
2.9. เช็คลมในถังแรงดันปกติหรือไม่ และบันทึกค่า ☐ ปกติ ☒ ไม่ปกติ PT = 18 Psi.
2.10. อุปกรณ์อื่นๆเช่น วาล์วด้านจ่าย,ท่อปกติหรือไม่ ☐ ปกติ ☒ ไม่ปกติ

3. รายการอะไหล่ที่ต้องเปลี่ยนหรือซ่อม

3.1 สรุปผลจากข้อมูลการตรวจเช็ค ☑ ปกติ ☐ ไม่ปกติเนื่องจาก

-ท่อทางจ่าย Pump 1 ผุเป็นสนิมและมีน้ำซึม
-ลมต่ำ

[redacted]

ใบรายงานผลการตรวจเช็คและดูแลบำรุงรักษาประจำปี 2024 ครั้งที่ 1/2

วันที่ปฏิบัติงาน	: 21 พฤษภาคม 2567	SERVICE GRUNDFOS	
บริษัท	: Sripanwa Management Co.,Ltd.	Grundfos Service Center (Phuket Branch)	
สถานที่	: Sri panwa	Tel : 076-390569	Fax : 076-510849
บุคคลติดต่อ	: คุณกุ้ง 084-746-5008	วันเริ่มทำสัญญา	: 01 มกราคม 2567
โทร	: 076-371089 แฟ็กซ์ : 076-371010	วันสิ้นสุดสัญญา	: 31 ธันวาคม 2567
ติดต่อศูนย์บริการ	: 076-390569		

1. ชื่ออุปกรณ์ และรายละเอียดเครื่องจักร

1.1	รายละเอียดชนิดและรุ่นของปั๊มน้ำ	: Booster pump1xCM10-3 AVBE,A968694016 ,P1-1413 OL Set 4.5 A
1.2	รายละเอียดของมอเตอร์ ยี่ห้อ, รุ่น	: Booster pump 1xCH12-60 CVBE, D4N508030, ปีผลิต P10713,P2 OL Set 5.0 A
1.3	ข้อมูลทางไฟฟ้า (แรงดัน,กำลังไฟ,กระแส)	: แรงดันไฟฟ้า 380 Volt, กำลังไฟฟ้า 2.20 kw, กระแสเต็มพิกัด 4.5 A
1.4	จำนวนปั๊มน้ำที่ติดตั้งในระบบ	: จำนวนปั๊มน้ำ 1 Unit, Preesure Tank : GT-H 300 L
1.5	ข้อมูลที่อุปกรณ์ป้องกันในตู้ควบคุม	: โอเวอร์โหลดเซ็ตตั้งค่า P1 = 4.5 A , P2 = 5.0 A

2. ข้อมูลรายละเอียดจากการตรวจเช็ค

2.1. ตรวจเช็คการทำงานสวิทซ์แรงดัน และบันทึกค่า	☑ ปกติ	☐ ไม่ปกติ	
2.1.1. Start Setting of PSW 1 45 psi	Stop Setting of PSW 1 65 psi		
2.1.2. Start Setting of PSW 2 40 psi	Stop Setting of PSW 2 55 psi		
2.2. ตรวจเช็คเสียงปั๊มน้ำและมอเตอร์ปกติหรือไม่	☑ ปกติ	☐ ไม่ปกติ	Voltage Supply =404,405,405 V
2.3. ตรวจเช็คประสิทธิภาพปั๊มน้ำปกติหรือไม่	☑ ปกติ	☐ ไม่ปกติ	Resistance : M1 =4.6,4.6,4.5 Ω
2.4. ตรวจเช็คอุณภูมิปั๊มน้ำและมอเตอร์ปกติหรือไม่	☑ ปกติ	☐ ไม่ปกติ	M2 =4.9,5.0,4.9 Ω
2.5. ตรวจเช็คค่าฉนวนขดลวดมอเตอร์ปกติหรือไม่	☑ ปกติ	☐ ไม่ปกติ	Current : I1 =2.8,2.9,2.9 A
2.6. ตรวจเช็คค่าค.ต.ทขดลวดมอเตอร์ปกติหรือไม่	☑ ปกติ	☐ ไม่ปกติ	I2 =4.3,4.3,4.2 A
2.7. ตรวจเช็คอุปกรณ์ไฟฟ้าและจุดต่อสายภายในตู้	☐ ปกติ	☒ ไม่ปกติ	Insulation : M1>80 MΩ
2.8. ตรวจเช็คอุปกรณ์ป้องกัน ทำงานปกติหรือไม่	☑ ปกติ	☐ ไม่ปกติ	M2>80 MΩ
2.9. เช็คลมในถังแรงดันปกติหรือไม่ และบันทึกค่า	☑ ปกติ	☐ ไม่ปกติ	PT = 45 Psi.
2.10. อุปกรณ์อื่นๆเช่น วาล์วด้านจ่าย,ท่อปกติหรือไม่	☐ ปกติ	☒ ไม่ปกติ	

3. รายการอะไหล่ที่ต้องเปลี่ยนหรือซ่อม

3.1 สรุปผลจากข้อมูลการตรวจเช็ค ☐ ปกติ ☒ ไม่ปกติเนื่องจาก

-เกลียวท่อทางจ่าย Pump 1,2 เป็นสนิมและมีน้ำซึม

-Relay R1 เสื่อมสภาพ MY2 24VAC 1 Ea.

ใบรายงานผลการตรวจเช็คและดูแลบำรุงรักษาประจำปี 2024 ครั้งที่ 1/2

วันที่ปฏิบัติงาน	: 21 พฤษภาคม 2567	SERVICE GRUNDFOS	
บริษัท	: Sripanwa Management Co.,Ltd.	Grundfos Service Center (Phuket Branch)	
สถานที่	: Sri panwa	Tel : 076-390569	Fax : 076-510849
บุคคลติดต่อ	: คุณกุ้ง 084-746-5008	วันเริ่มทำสัญญา	: 01 มกราคม 2567
โทร	: 076-371089 แฟ็กซ์ : 076-371010	วันสิ้นสุดสัญญา	: 31 ธันวาคม 2567
ติดต่อศูนย์บริการ	: 076-390569		

1. ชื่ออุปกรณ์ และรายละเอียดเครื่องจักร

1.1	รายละเอียดชนิดและรุ่นของปั๊มน้ำ	: Booster pump 2xCH12-60 CVBE, D4N508030, ปีผลิต P20628
1.2	รายละเอียดของมอเตอร์ ยี่ห้อ, รุ่น	: Motor Grundfos
1.3	ข้อมูลทางไฟฟ้า (แรงดัน,กำลังไฟ,กระแส)	: แรงดันไฟฟ้า 380 Volt, กำลังไฟฟ้า 1.93 kw, กระแสเต็มพิกัด 3.4 A
1.4	จำนวนปั๊มน้ำที่ติดตั้งในระบบ	: จำนวนปั๊มน้ำ 1 Unit, Preesure Tank : GT-H 300 L
1.5	ข้อมูลที่อุปกรณ์ป้องกันในตู้ควบคุม	: โอเวอร์โหลดเซ็ตตั้งค่า 5.0 Amp.

2. ข้อมูลรายละเอียดจากการตรวจเช็ค

2.1. ตรวจเช็คการทำงานสวิทซ์แรงดัน และบันทึกค่า	☑ ปกติ	☐ ไม่ปกติ	
2.1.1. Start Setting of PSW 1 45 psi	Stop Setting of PSW 1 70 psi		
2.1.2. Start Setting of PSW 2 30 psi	Stop Setting of PSW 2 45 psi		
2.2. ตรวจเช็คเสียงปั๊มน้ำและมอเตอร์ปกติหรือไม่	☐ ปกติ	☒ ไม่ปกติ	Voltage Supply =405,405,406 V
2.3. ตรวจเช็คประสิทธิภาพปั๊มน้ำปกติหรือไม่	☑ ปกติ	☐ ไม่ปกติ	Resistance : M1 =4.7,4.7,4.9 Ω
2.4. ตรวจเช็คอุณภูมิปั๊มน้ำและมอเตอร์ปกติหรือไม่	☑ ปกติ	☐ ไม่ปกติ	M2 =4.7,4.7,4.8 Ω
2.5. ตรวจเช็คค่าฉนวนขดลวดมอเตอร์ปกติหรือไม่	☑ ปกติ	☐ ไม่ปกติ	Current : I1 =4.2,4.1,4.0 A
2.6. ตรวจเช็คค่าค.ต.ทขดลวดมอเตอร์ปกติหรือไม่	☑ ปกติ	☐ ไม่ปกติ	I2 =4.2,4.1,4.1 A
2.7. ตรวจเช็คอุปกรณ์ไฟฟ้าและจุดต่อสายภายในตู้	☑ ปกติ	☐ ไม่ปกติ	Insulation : M1>100 MΩ
2.8. ตรวจเช็คอุปกรณ์ป้องกัน ทำงานปกติหรือไม่	☑ ปกติ	☐ ไม่ปกติ	M2>100 MΩ
2.9. เช็คลมในถังแรงดันปกติหรือไม่ และบันทึกค่า	☑ ปกติ	☐ ไม่ปกติ	PT = 10 Psi.
2.10. อุปกรณ์อื่นๆเช่น วาล์วด้านจ่าย,ท่อปกติหรือไม่	☐ ปกติ	☒ ไม่ปกติ	

3. รายการอะไหล่ที่ต้องเปลี่ยนหรือซ่อม

3.1 สรุปผลจากข้อมูลการตรวจเช็ค ☑ ปกติ ☐ ไม่ปกติเนื่องจาก

-ท่อทางจ่าย Pump1 เป็นสนิมและมีน้ำซึม

-Pressure Gauge เข็มชำรุด 2.5",0-10 Bar, 1/4"

-Pressure Tank 10 Psi ยางไดอะแฟรมเสื่อมสภาพ

-*Pump 1 Bearing เสียงดัง

[redacted]

ใบรายงานผลการตรวจเช็คและดูแลบำรุงรักษาประจำปี 2024 ครั้งที่ 1/2

วันที่ปฏิบัติงาน	: 21 พฤษภาคม 2567
บริษัท	: Sripanwa Management Co.,Ltd.
สถานที่	: Sri panwa
บุคคลติดต่อ	: คุณเก๋ง 084-746-5008
โทร	: 076-371089 แฟ็กซ์ : 076-371010
ติดต่อศูนย์บริการ	: 076-390569

SERVICE GRUNDFOS

Grundfos Service Center (Phuket Branch)
Tel : 076-390569 Fax : 076-510849
วันเริ่มทำสัญญา : 01 มกราคม 2567
วันสิ้นสุดสัญญา : 31 ธันวาคม 2567

1. ชื่ออุปกรณ์ และรายละเอียดเครื่องจักร

1.1	รายละเอียดชนิดและรุ่นของปั๊มน้ำ	: Booster pump 2xCH12-60 CVBE, D4N508030, ปีผลิต P20546
1.2	รายละเอียดของมอเตอร์ ยี่ห้อ, รุ่น	: Motor Grundfos
1.3	ข้อมูลทางไฟฟ้า (แรงดัน,กำลังไฟ,กระแส)	: แรงดันไฟฟ้า 380 Volt, กำลังไฟฟ้า 1.93 kw, กระแสเต็มพิกัด 3.4 A
1.4	จำนวนปั๊มน้ำที่ติดตั้งในระบบ	: จำนวนปั๊มน้ำ 1 Unit, Preesure Tank : GT-H 300 L
1.5	ข้อมูลที่อุปกรณ์ป้องกันในตู้ควบคุม	: โอเวอร์โหลดเซ็ตตั้งค่า 5.0 Amp.

2. ข้อมูลรายละเอียดจากการตรวจเช็ค

2.1. ตรวจเช็คการทำงานสวิทช์แรงดัน และบันทึกค่า ☑ ปกติ ☐ ไม่ปกติ

2.1.1. Start Setting of PSW 1 45 psi Stop Setting of PSW 1 70 psi

2.1.2. Start Setting of PSW 2 35 psi Stop Setting of PSW 2 50 psi

2.2. ตรวจเช็คเสียงปั๊มน้ำและมอเตอร์ปกติหรือไม่	☑ ปกติ	☐ ไม่ปกติ	Voltage Supply =405,405,406 V
2.3. ตรวจเช็คประสิทธิภาพปั๊มน้ำปกติหรือไม่	☑ ปกติ	☐ ไม่ปกติ	Resistance : M1 = 5.0,5.0,5.0Ω
2.4. ตรวจเช็คอุณภูมิปั๊มน้ำและมอเตอร์ปกติหรือไม่	☑ ปกติ	☐ ไม่ปกติ	M2 = 5.0,5.0,4.9Ω
2.5. ตรวจเช็คค่าฉนวนขดลวดมอเตอร์ปกติหรือไม่	☑ ปกติ	☐ ไม่ปกติ	Current : I1 =4.0,4.0,4.1A
2.6. ตรวจเช็คค่าค.ต.ทขดลวดมอเตอร์ปกติหรือไม่	☑ ปกติ	☐ ไม่ปกติ	I2 =4.0,3.9,3.9 A
2.7. ตรวจเช็คอุปกรณ์ไฟฟ้าและจุดต่อสายภายในตู้	☑ ปกติ	☐ ไม่ปกติ	Insulation : M1>200 MΩ
2.8. ตรวจเช็คอุปกรณ์ป้องกัน ทำงานปกติหรือไม่	☑ ปกติ	☐ ไม่ปกติ	M2>200 MΩ
2.9. เช็คลมในถังแรงดันปกติหรือไม่ และบันทึกค่า	☑ ปกติ	☐ ไม่ปกติ	PT = 30 Psi.
2.10. อุปกรณ์อื่นๆเช่น วาล์วด้านจ่าย,ท่อปกติหรือไม่	☐ ปกติ	☒ ไม่ปกติ	

3. รายการอะไหล่ที่ต้องเปลี่ยนหรือซ่อม

3.1 สรุปผลจากข้อมูลการตรวจเช็ค ☑ ปกติ ☐ ไม่ปกติเนื่องจาก

-ท่อทางจ่าย Pump 2 มีน้ำซึมและผุเป็นสนิม

[redacted]

ใบรายงานผลการตรวจเช็คและดูแลบำรุงรักษาประจำปี 2024 ครั้งที่ 1/2

วันที่ปฏิบัติงาน	: 14 พฤษภาคม 2567
บริษัท	: Sripanwa Management Co.,Ltd.
สถานที่	: Sri panwa
บุคคลติดต่อ	: คุณเก๋ง 084-746-5008
โทร	: 076-371089 แฟ็กซ์ : 076-371010
ติดต่อศูนย์บริการ	: 076-390569

SERVICE GRUNDFOS

Grundfos Service Center (Phuket Branch)
Tel : 076-390569 Fax : 076-510849
วันเริ่มทำสัญญา : 01 มกราคม 2567
วันสิ้นสุดสัญญา : 31 ธันวาคม 2567

1. ชื่ออุปกรณ์ และรายละเอียดเครื่องจักร

1.1	รายละเอียดชนิดและรุ่นของปั๊มน้ำ	: Booster pump 1xCH8-60 CVBE, D4N508030, ปีผลิต P10612
1.2	รายละเอียดของมอเตอร์ ยี่ห้อ, รุ่น	: Motor Grundfos
1.3	ข้อมูลทางไฟฟ้า (แรงดัน,กำลังไฟ,กระแส)	: แรงดันไฟฟ้า 380 Volt, กำลังไฟฟ้า 1.93 kw, กระแสเต็มพิกัด 3.4 A
1.4	จำนวนปั๊มน้ำที่ติดตั้งในระบบ	: จำนวนปั๊มน้ำ 1 Unit, Preesure Tank : GT-H 170 L
1.5	ข้อมูลที่อุปกรณ์ป้องกันในตู้ควบคุม	: โอเวอร์โหลดเซ็ตตั้งค่า 3.4 Amp.

2. ข้อมูลรายละเอียดจากการตรวจเช็ค

2.1. ตรวจเช็คการทำงานสวิทช์แรงดัน และบันทึกค่า ☑ ปกติ ☐ ไม่ปกติ

2.1.1. Start Setting of PSW 1 40 psi Stop Setting of PSW 1 60 psi

2.1.2. Start Setting of PSW 2 N/A psi Stop Setting of PSW 2 N/A psi

2.2. ตรวจเช็คเสียงปั๊มน้ำและมอเตอร์ปกติหรือไม่	☑ ปกติ	☐ ไม่ปกติ	Voltage Supply =396,399,397 V
2.3. ตรวจเช็คประสิทธิภาพปั๊มน้ำปกติหรือไม่	☑ ปกติ	☐ ไม่ปกติ	Resistance : M1 =7.7,7.8,7.8 Ω
2.4. ตรวจเช็คอุณภูมิปั๊มน้ำและมอเตอร์ปกติหรือไม่	☑ ปกติ	☐ ไม่ปกติ	
2.5. ตรวจเช็คค่าฉนวนขดลวดมอเตอร์ปกติหรือไม่	☑ ปกติ	☐ ไม่ปกติ	Current : I1 =3.1,3.0,3.0 A
2.6. ตรวจเช็คค่าค.ต.ทขดลวดมอเตอร์ปกติหรือไม่	☑ ปกติ	☐ ไม่ปกติ	
2.7. ตรวจเช็คอุปกรณ์ไฟฟ้าและจุดต่อสายภายในตู้	☑ ปกติ	☐ ไม่ปกติ	Insulation : M1>100 MΩ
2.8. ตรวจเช็คอุปกรณ์ป้องกัน ทำงานปกติหรือไม่	☑ ปกติ	☐ ไม่ปกติ	
2.9. เช็คลมในถังแรงดันปกติหรือไม่ และบันทึกค่า	☑ ปกติ	☐ ไม่ปกติ	PT = 38 Psi.
2.10. อุปกรณ์อื่นๆเช่น วาล์วด้านจ่าย,ท่อปกติหรือไม่	☐ ปกติ	☒ ไม่ปกติ	

3. รายการอะไหล่ที่ต้องเปลี่ยนหรือซ่อม

3.1 สรุปผลจากข้อมูลการตรวจเช็ค ☑ ปกติ ☐ ไม่ปกติเนื่องจาก

-แก้ไขเติมลม 38 Psi.

-มีน้ำซึมเกลียววาล์วทางจ่ายและเป็นสนิม

[redacted]

ใบรายงานผลการตรวจเช็คและดูแลบำรุงรักษาประจำปี 2024 ครั้งที่ 1/2

วันที่ปฏิบัติงาน	: 14 พฤษภาคม 2567
บริษัท	: Sripanwa Management Co.,Ltd.
สถานที่	: Sri panwa
บุคคลติดต่อ	: คุณกุ้ง 084-746-5008
โทร	: 076-371089 แฟ็กซ์ : 076-371010
ติดต่อศูนย์บริการ	: 076-390569

SERVICE GRUNDFOS

Grundfos Service Center (Phuket Branch)
Tel : 076-390569 Fax : 076-510849
วันเริ่มทำสัญญา : 01 มกราคม 2567
วันสิ้นสุดสัญญา : 31 ธันวาคม 2567

1. ชื่ออุปกรณ์ และรายละเอียดเครื่องจักร

1.1 รายละเอียดชนิดและรุ่นของปั๊มน้ำ : Booster pump 1xCH8-60 CVBE, D4N508030, ปีผลิต P20612
1.2 รายละเอียดของมอเตอร์ ยี่ห้อ, รุ่น : Motor Grundfos
1.3 ข้อมูลทางไฟฟ้า (แรงดัน,กำลังไฟ,กระแส) : แรงดันไฟฟ้า 380 Volt, กำลังไฟฟ้า 1.93 kw, กระแสเต็มพิกัด 3.4 A
1.4 จำนวนปั๊มน้ำที่ติดตั้งในระบบ : จำนวนปั๊มน้ำ 1 Unit, Preesure Tank : GT-H 170 L
1.5 ข้อมูลที่อุปกรณ์ป้องกันในตู้ควบคุม : โอเวอร์โหลดเซ็ตตั้งค่า 3.4 Amp.

2. ข้อมูลรายละเอียดจากการตรวจเช็ค

2.1. ตรวจเช็คการทำงานสวิทซ์แรงดัน และบันทึกค่า ☑ ปกติ ☐ ไม่ปกติ
2.1.1. Start Setting of PSW 1 38 psi Stop Setting of PSW 1 58 psi
2.1.2. Start Setting of PSW 2 N/A psi Stop Setting of PSW 2 N/A psi
2.2. ตรวจเช็คเสียงปั๊มน้ำและมอเตอร์ปกติหรือไม่ ☑ ปกติ ☐ ไม่ปกติ Voltage Supply =398,398,401 V
2.3. ตรวจเช็คประสิทธิภาพปั๊มน้ำปกติหรือไม่ ☑ ปกติ ☐ ไม่ปกติ Resistance : M1 =7.5,7.5,7.6 Ω
2.4. ตรวจเช็คอุณภูมิปั๊มน้ำและมอเตอร์ปกติหรือไม่ ☑ ปกติ ☐ ไม่ปกติ
2.5. ตรวจเช็คค่าฉนวนขดลวดมอเตอร์ปกติหรือไม่ ☑ ปกติ ☐ ไม่ปกติ Current : I1 =3.1,3.0,3.0 A
2.6. ตรวจเช็คค่าค.ต.ทขดลวดมอเตอร์ปกติหรือไม่ ☑ ปกติ ☐ ไม่ปกติ I2 = N/A
2.7. ตรวจเช็คอุปกรณ์ไฟฟ้าและจุดต่อสายภายในตู้ ☑ ปกติ ☐ ไม่ปกติ Insulation : M1>100 MΩ
2.8. ตรวจเช็คอุปกรณ์ป้องกัน ทำงานปกติหรือไม่ ☑ ปกติ ☐ ไม่ปกติ
2.9. เช็คลมในถังแรงดันปกติหรือไม่ และบันทึกค่า ☑ ปกติ ☐ ไม่ปกติ PT = 37 Psi
2.10. อุปกรณ์อื่นๆเช่น วาล์วด้านจ่าย,ท่อปกติหรือไม่ ☐ ปกติ ☒ ไม่ปกติ

3. รายการอะไหล่ที่ต้องเปลี่ยนหรือซ่อม

3.1 สรุปผลจากข้อมูลการตรวจเช็ค ☑ ปกติ ☐ ไม่ปกติเนื่องจาก

-ท่อเข้าถังแรงดันและเกลียววาล์วก่อนเข้า PRV ผุเป็นสนิมและมีน้ำซึม

ใบรายงานผลการตรวจเช็คและดูแลบำรุงรักษาประจำปี 2024 ครั้งที่ 1/2

วันที่ปฏิบัติงาน	: 14 พฤษภาคม 2567
บริษัท	: Sripanwa Management Co.,Ltd.
สถานที่	: Sri panwa
บุคคลติดต่อ	: คุณกุ้ง 084-746-5008
โทร	: 076-371089 แฟ็กซ์ : 076-371010
ติดต่อศูนย์บริการ	: 076-390569

SERVICE GRUNDFOS

Grundfos Service Center (Phuket Branch)
Tel : 076-390569 Fax : 076-510849
วันเริ่มทำสัญญา : 01 มกราคม 2567
วันสิ้นสุดสัญญา : 31 ธันวาคม 2567

1. ชื่ออุปกรณ์ และรายละเอียดเครื่องจักร

1.1 รายละเอียดชนิดและรุ่นของปั๊มน้ำ : Booster pump 2xCH12-60 CVBE, D4N508030, ปีผลิต P20614
1.2 รายละเอียดของมอเตอร์ ยี่ห้อ, รุ่น : Motor Grundfos
1.3 ข้อมูลทางไฟฟ้า (แรงดัน,กำลังไฟ,กระแส) : แรงดันไฟฟ้า 380 Volt, กำลังไฟฟ้า 1.93 kw, กระแสเต็มพิกัด 3.4 A
1.4 จำนวนปั๊มน้ำที่ติดตั้งในระบบ : จำนวนปั๊มน้ำ 1 Unit, Preesure Tank : GT-H 300 L
1.5 ข้อมูลที่อุปกรณ์ป้องกันในตู้ควบคุม : โอเวอร์โหลดเซ็ตตั้งค่า 5.5 Amp.

2. ข้อมูลรายละเอียดจากการตรวจเช็ค

2.1. ตรวจเช็คการทำงานสวิทซ์แรงดัน และบันทึกค่า ☑ ปกติ ☐ ไม่ปกติ
2.1.1. Start Setting of PSW 1 55 psi Stop Setting of PSW 1 70 psi
2.1.2. Start Setting of PSW 2 35 psi Stop Setting of PSW 2 50 psi
2.2. ตรวจเช็คเสียงปั๊มน้ำและมอเตอร์ปกติหรือไม่ ☑ ปกติ ☐ ไม่ปกติ Voltage Supply =398,400,399 V
2.3. ตรวจเช็คประสิทธิภาพปั๊มน้ำปกติหรือไม่ ☑ ปกติ ☐ ไม่ปกติ Resistance : M1 =5.0,5.1,5.1 Ω
2.4. ตรวจเช็คอุณภูมิปั๊มน้ำและมอเตอร์ปกติหรือไม่ ☑ ปกติ ☐ ไม่ปกติ M2 =4.6,4.8,4.8 Ω
2.5. ตรวจเช็คค่าฉนวนขดลวดมอเตอร์ปกติหรือไม่ ☑ ปกติ ☐ ไม่ปกติ Current : I1 =3.9,3.9,3.8A
2.6. ตรวจเช็คค่าค.ต.ทขดลวดมอเตอร์ปกติหรือไม่ ☑ ปกติ ☐ ไม่ปกติ I2 =3.0,2.9,3.0 A
2.7. ตรวจเช็คอุปกรณ์ไฟฟ้าและจุดต่อสายภายในตู้ ☑ ปกติ ☐ ไม่ปกติ Insulation : M1>100 MΩ
2.8. ตรวจเช็คอุปกรณ์ป้องกัน ทำงานปกติหรือไม่ ☑ ปกติ ☐ ไม่ปกติ M2>100 MΩ
2.9. เช็คลมในถังแรงดันปกติหรือไม่ และบันทึกค่า ☑ ปกติ ☐ ไม่ปกติ PT = 50 Psi.
2.10. อุปกรณ์อื่นๆเช่น วาล์วด้านจ่าย,ท่อปกติหรือไม่ ☑ ปกติ ☐ ไม่ปกติ

3. รายการอะไหล่ที่ต้องเปลี่ยนหรือซ่อม

3.1 สรุปผลจากข้อมูลการตรวจเช็ค ☑ ปกติ ☐ ไม่ปกติเนื่องจาก

-Pump#1 Overload trip ตรวจเช็คแก้ไขปกติ ทำการ Reset เรียบร้อย
-แก้ไขเติมลม 50 Psi.

ใบรายงานผลการตรวจเช็คและดูแลบำรุงรักษาประจำปี 2024 ครั้งที่ 1/1

วันที่ปฏิบัติงาน	: 16 พฤษภาคม 2567	SERVICE GRUNDFOS	
บริษัท	: Charn Issara Residence Co.,Ltd	Grundfos Service Center (Phuket Branch)	
สถานที่	: Sri panwa	Tel : 076-390569	Fax : 076-510849
บุคคลติดต่อ	: คุณกุ้ง 084-746-5008	วันเริ่มทำสัญญา	: 01 มกราคม 2567
โทร	: 076-371089 แฟ็กซ์ : 076-371010	วันสิ้นสุดสัญญา	: 31 ธันวาคม 2567
ติดต่อศูนย์บริการ	: 076-390569		

1. ชื่ออุปกรณ์ และรายละเอียดเครื่องจักร

1.1 รายละเอียดชนิดและรุ่นของปั๊มน้ำ : Booster pump 2xCM10-3 AVBE, A98694016, ปีผลิต P1-2131

1.2 รายละเอียดของมอเตอร์ ยี่ห้อ, รุ่น : Motor Grundfos

1.3 ข้อมูลทางไฟฟ้า (แรงดัน,กำลังไฟ,กระแส) : แรงดันไฟฟ้า 380 Volt, กำลังไฟฟ้า 2.20 kw, กระแสเต็มพิกัด 5.0 A

1.4 จำนวนปั๊มน้ำที่ติดตั้งในระบบ : จำนวนปั๊มน้ำ 2 Unit, Preesure Tank : McBell MB-300VL

1.5 ข้อมูลที่อุปกรณ์ป้องกันในตู้ควบคุม : โอเวอร์โหลดเซ็ตตั้งค่า 4.5 Amp.

2. ข้อมูลรายละเอียดจากการตรวจเช็ค

2.1. ตรวจเช็คการทำงานสวิทซ์แรงดัน และบันทึกค่า ☑ ปกติ ☐ ไม่ปกติ

2.1.1. Start Setting of PSW 1 3.5 Bar Stop Setting of PSW 1 4 Bar

2.1.2. Start Setting of PSW 2 2 Bar Stop Setting of PSW 2 3.5 Bar

2.2. ตรวจเช็ครายละเอียดโปรแกรมชุด Inverter ☑ ปกติ ☐ ไม่ปกติ Voltage Supply = 403,401,402V

2.3. ตรวจเช็คเสียงปั๊มน้ำและมอเตอร์ปกติหรือไม่ ☑ ปกติ ☐ ไม่ปกติ

2.4. ตรวจเช็คประสิทธิภาพปั๊มน้ำปกติหรือไม่ ☑ ปกติ ☐ ไม่ปกติ Resistance : M1 = 4.6,4.5,4.5 Ω

2.5. ตรวจเช็คอุณภูมิปั๊มน้ำและมอเตอร์ปกติหรือไม่ ☑ ปกติ ☐ ไม่ปกติ M2 = 4.6,4.6,4.6 Ω

2.6. ตรวจเช็คค่าฉนวนขดลวดมอเตอร์ปกติหรือไม่ ☑ ปกติ ☐ ไม่ปกติ Current : I1 = 3.12,3.09,3.10 A

2.7. ตรวจเช็คค่าค.ต.ทขดลวดมอเตอร์ปกติหรือไม่ ☑ ปกติ ☐ ไม่ปกติ I2 = 3.20,3.20,3.17 A

2.8. ตรวจเช็คอุปกรณ์ไฟฟ้าและจุดต่อสายภายในตู้ ☑ ปกติ ☐ ไม่ปกติ Insulation : M1 >100 MΩ

2.9. ตรวจเช็คอุปกรณ์ป้องกัน ทำงานปกติหรือไม่ ☑ ปกติ ☐ ไม่ปกติ M2 >100 MΩ

2.10. เช็คลมในถังแรงดันปกติหรือไม่ และบันทึกค่า ☑ ปกติ ☐ ไม่ปกติ PT = 3.2 Bar.

2.11. อุปกรณ์อื่นๆเช่น วาล์วด้านจ่าย,ท่อปกติหรือไม่ ☐ ปกติ ☒ ไม่ปกติ

3. รายการอะไหล่ที่ต้องเปลี่ยนหรือซ่อม

3.1 สรุปผลจากข้อมูลการตรวจเช็ค ☑ ปกติ ☐ ไม่ปกติเนื่องจาก

-ทางจ่ายไม่มี Pressure Gauge 0-10 Bar. (วาล์ว 1/2" ,สามทาง PPR 1", ต่อตรงเกลียวใน 1/2")

-ปรับตั้งค่า Inverter

[redacted]

ใบรายงานผลการตรวจเช็คและดูแลบำรุงรักษาประจำปี 2024 ครั้งที่ 1/1

วันที่ปฏิบัติงาน	: 17 พฤษภาคม 2567	SERVICE GRUNDFOS	
บริษัท	: Charn Issara Residence Co.,Ltd	Grundfos Service Center (Phuket Branch)	
สถานที่	: Sri panwa	Tel : 076-390569	Fax : 076-510849
บุคคลติดต่อ	: คุณกุ้ง 084-746-5008	วันเริ่มทำสัญญา	: 01 มกราคม 2567
โทร	: 076-371089 แฟ็กซ์ : 076-371010	วันสิ้นสุดสัญญา	: 31 ธันวาคม 2567
ติดต่อศูนย์บริการ	: 076-390569		

1. ชื่ออุปกรณ์ และรายละเอียดเครื่องจักร

1.1 รายละเอียดชนิดและรุ่นของปั๊มน้ำ : Booster pump 2xCM10-4 AVBE, A98694017, ปีผลิต P1-1908

1.2 รายละเอียดของมอเตอร์ ยี่ห้อ, รุ่น : Motor Grundfos

1.3 ข้อมูลทางไฟฟ้า (แรงดัน,กำลังไฟ,กระแส) : แรงดันไฟฟ้า 380 Volt, กำลังไฟฟ้า 1.93 kw, กระแสเต็มพิกัด 6.4 A

1.4 จำนวนปั๊มน้ำที่ติดตั้งในระบบ : จำนวนปั๊มน้ำ 2 Unit, Preesure Tank : GT-D 300 L

1.5 ข้อมูลที่อุปกรณ์ป้องกันในตู้ควบคุม : โอเวอร์โหลดเซ็ตตั้งค่า 6.0 Amp.

2. ข้อมูลรายละเอียดจากการตรวจเช็ค

2.1. ตรวจเช็คการทำงานสวิทซ์แรงดัน และบันทึกค่า ☑ ปกติ ☐ ไม่ปกติ

2.1.1. Start Setting of PSW 1 40 psi Stop Setting of PSW 1 60 psi

2.1.2. Start Setting of PSW 2 35 psi Stop Setting of PSW 2 55 psi

2.2. ตรวจเช็คเสียงปั๊มน้ำและมอเตอร์ปกติหรือไม่ ☑ ปกติ ☐ ไม่ปกติ Voltage Supply =402,401,403 V

2.3. ตรวจเช็คประสิทธิภาพปั๊มน้ำปกติหรือไม่ ☑ ปกติ ☐ ไม่ปกติ Resistance : M1 =3.3,3.2,3.3 Ω

2.4. ตรวจเช็คอุณภูมิปั๊มน้ำและมอเตอร์ปกติหรือไม่ ☑ ปกติ ☐ ไม่ปกติ M2 =3.3,3.3,3.3 Ω

2.5. ตรวจเช็คค่าฉนวนขดลวดมอเตอร์ปกติหรือไม่ ☑ ปกติ ☐ ไม่ปกติ Current : I1 =5.0,5.1,5.0 A

2.6. ตรวจเช็คค่าค.ต.ทขดลวดมอเตอร์ปกติหรือไม่ ☑ ปกติ ☐ ไม่ปกติ I2 =5.0,4.9,4.9 A

2.7. ตรวจเช็คอุปกรณ์ไฟฟ้าและจุดต่อสายภายในตู้ ☐ ปกติ ☒ ไม่ปกติ Insulation : M1>50 MΩ

2.8. ตรวจเช็คอุปกรณ์ป้องกัน ทำงานปกติหรือไม่ ☑ ปกติ ☐ ไม่ปกติ M2>50 MΩ

2.9. เช็คลมในถังแรงดันปกติหรือไม่ และบันทึกค่า ☑ ปกติ ☐ ไม่ปกติ PT = 38 Psi.

2.10. อุปกรณ์อื่นๆเช่น วาล์วด้านจ่าย,ท่อปกติหรือไม่ ☐ ปกติ ☒ ไม่ปกติ

3. รายการอะไหล่ที่ต้องเปลี่ยนหรือซ่อม

3.1 สรุปผลจากข้อมูลการตรวจเช็ค ☑ ปกติ ☐ ไม่ปกติเนื่องจาก

-*Relay R1 MY2 24VAC ชำรุด

-ทำการหรีวาล์วทางจ่ายไว้

ใบรายงานผลการตรวจเช็คและดูแลบำรุงรักษาประจำปี 2024 ครั้งที่ 1/1

วันที่ปฏิบัติงาน	: 17 พฤษภาคม 2567		
บริษัท	: Charn Issara Residence Co.,Ltd		
สถานที่	: Sri panwa		
บุคคลติดต่อ	: คุณกุ้ง 084-746-5008		
โทร	: 076-371089	แฟ็กซ์ : 076-371010	
ติดต่อศูนย์บริการ	: 076-390569		

SERVICE GRUNDFOS

Grundfos Service Center (Phuket Branch)

Tel : 076-390569 Fax : 076-510849

วันเริ่มทำสัญญา : 01 มกราคม 2567

วันสิ้นสุดสัญญา : 31 ธันวาคม 2567

1. ชื่ออุปกรณ์ และรายละเอียดเครื่องจักร

1.1 รายละเอียดชนิดและรุ่นของปั๊มน้ำ : Booster pump 2xCH8-60 CVBE, D4N508030, ปีผลิต P20544

1.2 รายละเอียดของมอเตอร์ ยี่ห้อ, รุ่น : Motor Grundfos

1.3 ข้อมูลทางไฟฟ้า (แรงดัน,กำลังไฟ,กระแส) : แรงดันไฟฟ้า 380 Volt, กำลังไฟฟ้า 1.93 kw, กระแสเต็มพิกัด 3.4 A

1.4 จำนวนปั๊มน้ำที่ติดตั้งในระบบ : จำนวนปั๊มน้ำ 1 Unit, Preesure Tank : GT-H 240 L

1.5 ข้อมูลที่อุปกรณ์ป้องกันในตู้ควบคุม : โอเวอร์โหลดเซ็ตตั้งค่า 4.0 Amp.

2. ข้อมูลรายละเอียดจากการตรวจเช็ค

2.1. ตรวจเช็คการทำงานสวิทซ์แรงดัน และบันทึกค่า ☑ ปกติ ☐ ไม่ปกติ

2.1.1. Start Setting of PSW 1 45 psi Stop Setting of PSW 1 65 psi

2.1.2. Start Setting of PSW 2 38 psi Stop Setting of PSW 2 50 psi

2.2. ตรวจเช็คเสียงปั๊มน้ำและมอเตอร์ปกติหรือไม่ ☑ ปกติ ☐ ไม่ปกติ Voltage Supply =403,402,402 V

2.3. ตรวจเช็คประสิทธิภาพปั๊มน้ำปกติหรือไม่ ☑ ปกติ ☒ ไม่ปกติ Resistance : M1 =4.3,4.3,4.3 Ω

2.4. ตรวจเช็คอุณภูมิปั๊มน้ำและมอเตอร์ปกติหรือไม่ ☑ ปกติ ☐ ไม่ปกติ M2 = N/A Ω

2.5. ตรวจเช็คค่าฉนวนขดลวดมอเตอร์ปกติหรือไม่ ☑ ปกติ ☐ ไม่ปกติ Current : I1 =3.0,3.0,3.2 A

2.6. ตรวจเช็คค่าค.ต.ทขดลวดมอเตอร์ปกติหรือไม่ ☑ ปกติ ☐ ไม่ปกติ I2 =N/A A

2.7. ตรวจเช็คอุปกรณ์ไฟฟ้าและจุดต่อสายภายในตู้ ☑ ปกติ ☐ ไม่ปกติ Insulation : M1>100MΩ

2.8. ตรวจเช็คอุปกรณ์ป้องกัน ทำงานปกติหรือไม่ ☑ ปกติ ☐ ไม่ปกติ M2> - MΩ

2.9. เช็คลมในถังแรงดันปกติหรือไม่ และบันทึกค่า ☑ ปกติ ☐ ไม่ปกติ PT = 44 Psi

2.10. อุปกรณ์อื่นๆเช่น วาล์วด้านจ่าย,ท่อปกติหรือไม่ ☐ ปกติ ☒ ไม่ปกติ

3. รายการอะไหล่ที่ต้องเปลี่ยนหรือซ่อม

3.1 สรุปผลจากข้อมูลการตรวจเช็ค ☐ ปกติ ☒ ไม่ปกติเนื่องจาก

-ทางจ่ายผุเป็นสนิม

-แก้ไขเติมลม 44 Psi.

-*Pump 2 ไม่มี

ใบรายงานผลการตรวจเช็คและดูแลบำรุงรักษาประจำปี 2024 ครั้งที่ 1/1

วันที่ปฏิบัติงาน	: 16 พฤษภาคม 2567		
บริษัท	: Charn Issara Residence Co.,Ltd		
สถานที่	: Sri panwa		
บุคคลติดต่อ	: คุณกุ้ง 084-746-5008		
โทร	: 076-371089	แฟ็กซ์ : 076-371010	
ติดต่อศูนย์บริการ	: 076-390569		

SERVICE GRUNDFOS

Grundfos Service Center (Phuket Branch)

Tel : 076-390569 Fax : 076-510849

วันเริ่มทำสัญญา : 01 มกราคม 2567

วันสิ้นสุดสัญญา : 31 ธันวาคม 2567

1. ชื่ออุปกรณ์ และรายละเอียดเครื่องจักร

1.1 รายละเอียดชนิดและรุ่นของปั๊มน้ำ : Booster pump 2xCH8-60 CVBE, D4N508030, ปีผลิต P20612

1.2 รายละเอียดของมอเตอร์ ยี่ห้อ, รุ่น : Motor Grundfos

1.3 ข้อมูลทางไฟฟ้า (แรงดัน,กำลังไฟ,กระแส) : แรงดันไฟฟ้า 380 Volt, กำลังไฟฟ้า 1.93 kw, กระแสเต็มพิกัด 3.4 A

1.4 จำนวนปั๊มน้ำที่ติดตั้งในระบบ : จำนวนปั๊มน้ำ 1 Unit, Preesure Tank : GT-D 300 L

1.5 ข้อมูลที่อุปกรณ์ป้องกันในตู้ควบคุม : โอเวอร์โหลดเซ็ตตั้งค่า 3.4 Amp.

2. ข้อมูลรายละเอียดจากการตรวจเช็ค

2.1. ตรวจเช็คการทำงานสวิทซ์แรงดัน และบันทึกค่า ☑ ปกติ ☐ ไม่ปกติ

2.1.1. Start Setting of PSW 1 50 psi Stop Setting of PSW 1 65 psi

2.1.2. Start Setting of PSW 2 30 psi Stop Setting of PSW 2 65 psi

2.2. ตรวจเช็คเสียงปั๊มน้ำและมอเตอร์ปกติหรือไม่ ☐ ปกติ ☒ ไม่ปกติ Voltage Supply = 402,402,404 V

2.3. ตรวจเช็คประสิทธิภาพปั๊มน้ำปกติหรือไม่ ☑ ปกติ ☐ ไม่ปกติ Resistance : M1 = 4.7,4.8,4.7 Ω

2.4. ตรวจเช็คอุณภูมิปั๊มน้ำและมอเตอร์ปกติหรือไม่ ☑ ปกติ ☐ ไม่ปกติ M2 = 7.7,7.9,7.8 Ω

2.5. ตรวจเช็คค่าฉนวนขดลวดมอเตอร์ปกติหรือไม่ ☑ ปกติ ☐ ไม่ปกติ Current : I1 = 3.3,3.2,3.3 A

2.6. ตรวจเช็คค่าค.ต.ทขดลวดมอเตอร์ปกติหรือไม่ ☑ ปกติ ☐ ไม่ปกติ I2 = >10 A

2.7. ตรวจเช็คอุปกรณ์ไฟฟ้าและจุดต่อสายภายในตู้ ☑ ปกติ ☐ ไม่ปกติ Insulation : M1 >60 MΩ

2.8. ตรวจเช็คอุปกรณ์ป้องกัน ทำงานปกติหรือไม่ ☑ ปกติ ☐ ไม่ปกติ M2 >5 MΩ

2.9. เช็คลมในถังแรงดันปกติหรือไม่ และบันทึกค่า ☑ ปกติ ☐ ไม่ปกติ PT = 50 Psi.

2.10. อุปกรณ์อื่นๆเช่น วาล์วด้านจ่าย,ท่อปกติหรือไม่ ☐ ปกติ ☒ ไม่ปกติ

3. รายการอะไหล่ที่ต้องเปลี่ยนหรือซ่อม

3.1 สรุปผลจากข้อมูลการตรวจเช็ค ☐ ปกติ ☒ ไม่ปกติเนื่องจาก

-*Pump#2 ใบพัดรูด เสนอปั๊มใหม่+เปลี่ยนท่อดูดจ่ายใหม่

-สปริงโหลดฐานปั๊มชำรุด

-มีน้ำซึมเกลียววาล์วก่อนเข้าสแตนเนอร์

-ท่อทางดูดและจ่ายผุเป็นสนิมมีน้ำซึม

ใบรายงานผลการตรวจเช็คและดูแลบำรุงรักษาประจำปี 2024 ครั้งที่ 1/1

วันที่ปฏิบัติงาน	: 16 พฤษภาคม 2567	SERVICE GRUNDFOS	
บริษัท	: Charn Issara Residence Co.,Ltd	Grundfos Service Center (Phuket Branch)	
สถานที่	: Sri panwa	Tel : 076-390569	Fax : 076-510849
บุคคลติดต่อ	: คุณกุ้ง 084-746-5008	วันเริ่มทำสัญญา	: 01 มกราคม 2567
โทร	: 076-371089 แฟ็กซ์ : 076-371010	วันสิ้นสุดสัญญา	: 31 ธันวาคม 2567
ติดต่อศูนย์บริการ	: 076-390569		

1. ชื่ออุปกรณ์ และรายละเอียดเครื่องจักร

1.1	รายละเอียดชนิดและรุ่นของปั๊มน้ำ	: Booster pump 2xCH8-60 CVBE, D4NS08030, ปีผลิต P20719
1.2	รายละเอียดของมอเตอร์ ยี่ห้อ, รุ่น	: Motor Grundfos
1.3	ข้อมูลทางไฟฟ้า (แรงดัน,กำลังไฟ,กระแส)	: แรงดันไฟฟ้า 380 Volt, กำลังไฟฟ้า 1.93 kw, กระแสเต็มพิกัด 3.4 A
1.4	จำนวนปั๊มน้ำที่ติดตั้งในระบบ	: จำนวนปั๊มน้ำ 2 Unit, Preesure Tank : GT-D 170 L
1.5	ข้อมูลที่อุปกรณ์ป้องกันในตู้ควบคุม	: โอเวอร์โหลดเซ็ตตั้งค่า 3.4 Amp.

2. ข้อมูลรายละเอียดจากการตรวจเช็ค

2.1. ตรวจเช็คการทำงานสวิทซ์แรงดัน และบันทึกค่า	☑ ปกติ	☐ ไม่ปกติ	
2.1.1. Start Setting of PSW 1 55 psi	Stop Setting of PSW 1 65 psi		
2.1.2. Start Setting of PSW 2 35 psi	Stop Setting of PSW 2 60 psi		
2.2. ตรวจเช็คเสียงปั๊มน้ำและมอเตอร์ปกติหรือไม่	☑ ปกติ	☐ ไม่ปกติ	Voltage Supply =402,403,402 V
2.3. ตรวจเช็คประสิทธิภาพปั๊มน้ำปกติหรือไม่	☑ ปกติ	☐ ไม่ปกติ	Resistance : M1 =7.6,7.7,7.6 Ω
2.4. ตรวจเช็คอุณภูมิปั๊มน้ำและมอเตอร์ปกติหรือไม่	☑ ปกติ	☐ ไม่ปกติ	M2 =7.6,7.6,7.7 Ω
2.5. ตรวจเช็คค่าฉนวนขดลวดมอเตอร์ปกติหรือไม่	☑ ปกติ	☐ ไม่ปกติ	Current : I1 =3.2,3.1,3.1 A
2.6. ตรวจเช็คค่า ค.ด.ทขดลวดมอเตอร์ปกติหรือไม่	☑ ปกติ	☐ ไม่ปกติ	I2 =3.1,3.2,3.2 A
2.7. ตรวจเช็คอุปกรณ์ไฟฟ้าและจุดต่อสายภายในตู้	☐ ปกติ	☒ ไม่ปกติ	Insulation : M1>50 MΩ
2.8. ตรวจเช็คอุปกรณ์ป้องกัน ทำงานปกติหรือไม่	☑ ปกติ	☐ ไม่ปกติ	M2>50 MΩ
2.9. เช็คลมในถังแรงดันปกติหรือไม่ และบันทึกค่า	☑ ปกติ	☐ ไม่ปกติ	PT = 50 Psi.
2.10. อุปกรณ์อื่นๆเช่น วาล์วด้านจ่าย,ท่อปกติหรือไม่	☐ ปกติ	☒ ไม่ปกติ	

3. รายการอะไหล่ที่ต้องเปลี่ยนหรือซ่อม

3.1 สรุปผลจากข้อมูลการตรวจเช็ค ☐ ปกติ ☒ ไม่ปกติเนื่องจาก

-*Megnetic Control Pump เสื่อมสภาพ 2 ตัว (LC1D09 2ตัว) (LRD08 1ตัว)
-*พบ Relay Contact เสื่อมสภาพ (Relay MY2 220VAC 5 ตัว , Realy MY2 24VAC 2 ตัว)
-ฐานปั๊มผุ , ท่อเป็นสนิม
-แก้ไขเติมลม 50 Psi.

[redacted]

ใบรายงานผลการตรวจเช็คและดูแลบำรุงรักษาประจำปี 2024 ครั้งที่ 1/1

วันที่ปฏิบัติงาน	: 21 พฤษภาคม 2567	SERVICE GRUNDFOS	
บริษัท	: Charn Issara Residence Co.,Ltd	Grundfos Service Center (Phuket Branch)	
สถานที่	: Sri panwa	Tel : 076-390569	Fax : 076-510849
บุคคลติดต่อ	: คุณกุ้ง 084-746-5008	วันเริ่มทำสัญญา	: 01 มกราคม 2567
โทร	: 076-371089 แฟ็กซ์ : 076-371010	วันสิ้นสุดสัญญา	: 31 ธันวาคม 2567
ติดต่อศูนย์บริการ	: 076-390569		

1. ชื่ออุปกรณ์ และรายละเอียดเครื่องจักร

1.1	รายละเอียดชนิดและรุ่นของปั๊มน้ำ	: Booster pump 2xCM10-3 AVBE, A98694016, ปีผลิต P1-2102
1.2	รายละเอียดของมอเตอร์ ยี่ห้อ, รุ่น	: Motor Grundfos
1.3	ข้อมูลทางไฟฟ้า (แรงดัน,กำลังไฟ,กระแส)	: แรงดันไฟฟ้า 380 Volt, กำลังไฟฟ้า 2.20 kw, กระแสเต็มพิกัด 5.0 A
1.4	จำนวนปั๊มน้ำที่ติดตั้งในระบบ	: จำนวนปั๊มน้ำ 2 Unit, Preesure Tank : GT-D 170 L
1.5	ข้อมูลที่อุปกรณ์ป้องกันในตู้ควบคุม	: โอเวอร์โหลดเซ็ตตั้งค่า 4.0 Amp.

2. ข้อมูลรายละเอียดจากการตรวจเช็ค

2.1. ตรวจเช็คการทำงานสวิทซ์แรงดัน และบันทึกค่า	☑ ปกติ	☐ ไม่ปกติ	
2.1.1. Start Setting of PSW 1 50 psi	Stop Setting of PSW 1 70 psi		
2.1.2. Start Setting of PSW 2 35 psi	Stop Setting of PSW 2 55 psi		
2.2. ตรวจเช็คเสียงปั๊มน้ำและมอเตอร์ปกติหรือไม่	☑ ปกติ	☐ ไม่ปกติ	Voltage Supply =402,404,401 V
2.3. ตรวจเช็คประสิทธิภาพปั๊มน้ำปกติหรือไม่	☑ ปกติ	☐ ไม่ปกติ	Resistance : M1 =4.6,4.5,4.7 Ω
2.4. ตรวจเช็คอุณภูมิปั๊มน้ำและมอเตอร์ปกติหรือไม่	☑ ปกติ	☐ ไม่ปกติ	M2 =4.7,4.6,4.7 Ω
2.5. ตรวจเช็คค่าฉนวนขดลวดมอเตอร์ปกติหรือไม่	☑ ปกติ	☐ ไม่ปกติ	Current : I1 =2.9,3.0,2.9 A
2.6. ตรวจเช็คค่า ค.ด.ทขดลวดมอเตอร์ปกติหรือไม่	☑ ปกติ	☐ ไม่ปกติ	I2 =3.1,3.0,3.1A
2.7. ตรวจเช็คอุปกรณ์ไฟฟ้าและจุดต่อสายภายในตู้	☑ ปกติ	☐ ไม่ปกติ	Insulation : M1>80 MΩ
2.8. ตรวจเช็คอุปกรณ์ป้องกัน ทำงานปกติหรือไม่	☑ ปกติ	☐ ไม่ปกติ	M2>80 MΩ
2.9. เช็คลมในถังแรงดันปกติหรือไม่ และบันทึกค่า	☑ ปกติ	☐ ไม่ปกติ	PT =50 Psi.
2.10. อุปกรณ์อื่นๆเช่น วาล์วด้านจ่าย,ท่อปกติหรือไม่	☐ ปกติ	☒ ไม่ปกติ	

3. รายการอะไหล่ที่ต้องเปลี่ยนหรือซ่อม

3.1 สรุปผลจากข้อมูลการตรวจเช็ค ☑ ปกติ ☐ ไม่ปกติเนื่องจาก

-แก้ไขเติมลม 50 Psi.
-Supportท่อทางดูดชำรุด

[redacted]

ใบรายงานผลการตรวจเช็คและดูแลบำรุงรักษาประจำปี 2024 ครั้งที่ 1/1

วันที่ปฏิบัติงาน	: 16 พฤษภาคม 2567
บริษัท	: Charn Issara Residence Co.,Ltd
สถานที่	: Sri panwa
บุคคลติดต่อ	: คุณกุ้ง 084-746-5008
โทร	: 076-371089 แฟ็กซ์ : 076-371010
ติดต่อศูนย์บริการ	: 076-390569

SERVICE GRUNDFOS

Grundfos Service Center (Phuket Branch)
Tel : 076-390569 Fax : 076-510849
วันเริ่มทำสัญญา : 01 มกราคม 2567
วันสิ้นสุดสัญญา : 31 ธันวาคม 2567

1. ชื่ออุปกรณ์ และรายละเอียดเครื่องจักร

1.1	รายละเอียดชนิดและรุ่นของปั๊มน้ำ	: Booster pump 2xCM10-3, 96806946, ปีผลิต P20448
1.2	รายละเอียดของมอเตอร์ ยี่ห้อ, รุ่น	: Motor Grundfos
1.3	ข้อมูลทางไฟฟ้า (แรงดัน,กำลังไฟ,กระแส)	: แรงดันไฟฟ้า 380 Volt, กำลังไฟฟ้า 2.2 kw, กระแสเต็มพิกัด 4.7 A
1.4	จำนวนปั๊มน้ำที่ติดตั้งในระบบ	: จำนวนปั๊มน้ำ 1 Unit, Preesure Tank : GT-U 300 L
1.5	ข้อมูลที่อุปกรณ์ป้องกันในตู้ควบคุม	: โอเวอร์โหลดเซ็ตตั้งค่า 4.2 Amp.

2. ข้อมูลรายละเอียดจากการตรวจเช็ค

2.1. ตรวจเช็คการทำงานสวิทซ์แรงดัน และบันทึกค่า	☑ ปกติ	☐ ไม่ปกติ	
2.1.1. Start Setting of PSW 1 50 psi	Stop Setting of PSW 1 65 psi		
2.1.2. Start Setting of PSW 2 35 psi	Stop Setting of PSW 2 45 psi		
2.2. ตรวจเช็คเสียงปั๊มน้ำและมอเตอร์ปกติหรือไม่	☑ ปกติ	☐ ไม่ปกติ	Voltage Supply =400,396,403 V
2.3. ตรวจเช็คประสิทธิภาพปั๊มน้ำปกติหรือไม่	☑ ปกติ	☐ ไม่ปกติ	Resistance : M1 =4.6,4.6,4.7 Ω
2.4. ตรวจเช็คอุณภูมิปั๊มน้ำและมอเตอร์ปกติหรือไม่	☑ ปกติ	☐ ไม่ปกติ	M2 =4.6,4.6,4.6 Ω
2.5. ตรวจเช็คค่าฉนวนขดลวดมอเตอร์ปกติหรือไม่	☑ ปกติ	☐ ไม่ปกติ	Current : I1 =3.3,3.2,3.3 A
2.6. ตรวจเช็คค่าค.ต.ทขดลวดมอเตอร์ปกติหรือไม่	☑ ปกติ	☐ ไม่ปกติ	I2 =3.2,3.2,3.2 A
2.7. ตรวจเช็คอุปกรณ์ไฟฟ้าและจุดต่อสายภายในตู้	☑ ปกติ	☐ ไม่ปกติ	Insulation : M1>50 MΩ
2.8. ตรวจเช็คอุปกรณ์ป้องกัน ทำงานปกติหรือไม่	☑ ปกติ	☐ ไม่ปกติ	M2>50 MΩ
2.9. เช็คลมในถังแรงดันปกติหรือไม่ และบันทึกค่า	☐ ปกติ	☒ ไม่ปกติ	PT = Tank ชำรุด
2.10. อุปกรณ์อื่นๆเช่น วาล์วด้านจ่าย,ท่อปกติหรือไม่	☑ ปกติ	☐ ไม่ปกติ	

3. รายการอะไหล่ที่ต้องเปลี่ยนหรือซ่อม

3.1 สรุปผลจากข้อมูลการตรวจเช็ค ☐ ปกติ ☒ ไม่ปกติเนื่องจาก

-บนถังแรงดันเป็นสนิม 300V
-Pressure Tank ชำรุด GT-U300V 96573259 อุปกรณ์ติดตั้ง 1 1/4"
-Compound Gauge, Pressure Gauge ชำรุด

ใบรายงานผลการตรวจเช็คและดูแลบำรุงรักษาประจำปี 2024 ครั้งที่ 1/1

วันที่ปฏิบัติงาน	: 17 พฤษภาคม 2567
บริษัท	: Charn Issara Residence Co.,Ltd
สถานที่	: Sri panwa
บุคคลติดต่อ	: คุณกุ้ง 084-746-5008
โทร	: 076-371089 แฟ็กซ์ : 076-371010
ติดต่อศูนย์บริการ	: 076-390569

SERVICE GRUNDFOS

Grundfos Service Center (Phuket Branch)
Tel : 076-390569 Fax : 076-510849
วันเริ่มทำสัญญา : 01 มกราคม 2567
วันสิ้นสุดสัญญา : 31 ธันวาคม 2567

1. ชื่ออุปกรณ์ และรายละเอียดเครื่องจักร

1.1	รายละเอียดชนิดและรุ่นของปั๊มน้ำ	: Booster pump 1xCH12-60 CVBE,D4N508030, ปีผลิต P10708,OL Set 4.2 A
1.2	รายละเอียดของมอเตอร์ ยี่ห้อ, รุ่น	: Motor Grundfos,1xCM10-3,A98694016,P1-1912,MG90LC,OL Set 5.0 A
1.3	ข้อมูลทางไฟฟ้า (แรงดัน,กำลังไฟ,กระแส)	: แรงดันไฟฟ้า 380 Volt, กำลังไฟฟ้า 1.93 kw, กระแสเต็มพิกัด 5.5 A
1.4	จำนวนปั๊มน้ำที่ติดตั้งในระบบ	: จำนวนปั๊มน้ำ 1 Unit, Preesure Tank : GT-D 300 L
1.5	ข้อมูลที่อุปกรณ์ป้องกันในตู้ควบคุม	: โอเวอร์โหลดเซ็ตตั้งค่า P1= 4.3 /P2= 5.0 A

2. ข้อมูลรายละเอียดจากการตรวจเช็ค

2.1. ตรวจเช็คการทำงานสวิทซ์แรงดัน และบันทึกค่า	☑ ปกติ	☐ ไม่ปกติ	
2.1.1. Start Setting of PSW 1 50 psi	Stop Setting of PSW 1 60 psi		
2.1.2. Start Setting of PSW 2 35 psi	Stop Setting of PSW 2 45 psi		
2.2. ตรวจเช็คเสียงปั๊มน้ำและมอเตอร์ปกติหรือไม่	☑ ปกติ	☐ ไม่ปกติ	Voltage Supply =404,406,403 V
2.3. ตรวจเช็คประสิทธิภาพปั๊มน้ำปกติหรือไม่	☑ ปกติ	☐ ไม่ปกติ	Resistance : M1 =4.3,4.4,4.4 Ω
2.4. ตรวจเช็คอุณภูมิปั๊มน้ำและมอเตอร์ปกติหรือไม่	☑ ปกติ	☐ ไม่ปกติ	M2 =5.0,4.9,5.0 Ω
2.5. ตรวจเช็คค่าฉนวนขดลวดมอเตอร์ปกติหรือไม่	☑ ปกติ	☐ ไม่ปกติ	Current : I1 =3.3,3.2,3.2 A
2.6. ตรวจเช็คค่าค.ต.ทขดลวดมอเตอร์ปกติหรือไม่	☑ ปกติ	☐ ไม่ปกติ	I2 =3.5,3.6,3.6 A
2.7. ตรวจเช็คอุปกรณ์ไฟฟ้าและจุดต่อสายภายในตู้	☑ ปกติ	☐ ไม่ปกติ	Insulation : M1>100 MΩ
2.8. ตรวจเช็คอุปกรณ์ป้องกัน ทำงานปกติหรือไม่	☑ ปกติ	☐ ไม่ปกติ	M2>60 MΩ
2.9. เช็คลมในถังแรงดันปกติหรือไม่ และบันทึกค่า	☑ ปกติ	☐ ไม่ปกติ	PT = 46 Psi.
2.10. อุปกรณ์อื่นๆเช่น วาล์วด้านจ่าย,ท่อปกติหรือไม่	☐ ปกติ	☒ ไม่ปกติ	

3. รายการอะไหล่ที่ต้องเปลี่ยนหรือซ่อม

3.1 สรุปผลจากข้อมูลการตรวจเช็ค ☑ ปกติ ☐ ไม่ปกติเนื่องจาก

-ทางจ่าย Pump มีน้ำซึมและเป็นสนิมบริเวณเกลียววาล์ว
-Supprot ท่อทางดูดชำรุด
-แก้ไขเติมลม 46 Psi.

ใบรายงานผลการตรวจเช็คและดูแลบำรุงรักษาประจำปี 2024 ครั้งที่ 1/1

วันที่ปฏิบัติงาน	: 17 พฤษภาคม 2567	SERVICE GRUNDFOS	
บริษัท	: Charn Issara Residence Co.,Ltd	Grundfos Service Center (Phuket Branch)	
สถานที่	: Sri panwa	Tel : 076-390569	Fax : 076-510849
บุคคลติดต่อ	: คุณกุ้ง 084-746-5008	วันเริ่มทำสัญญา	: 01 มกราคม 2567
โทร	: 076-371089 แฟ็กซ์ : 076-371010	วันสิ้นสุดสัญญา	: 31 ธันวาคม 2567
ติดต่อศูนย์บริการ	: 076-390569		

1. ชื่ออุปกรณ์ และรายละเอียดเครื่องจักร

1.1	รายละเอียดชนิดและรุ่นของปั๊มน้ำ	: Hydro MPC-F 2xCR20-5 HQQE, A96501894, มีผลิต P11041
1.2	รายละเอียดของมอเตอร์ ยี่ห้อ, รุ่น	: Motor Grundfos
1.3	ข้อมูลทางไฟฟ้า (แรงดัน,กำลังไฟ,กระแส)	: แรงดันไฟฟ้า ## Volt, กำลังไฟฟ้า 5.5 kw, กระแสเต็มพิกัด 11.0 A
1.4	จำนวนปั๊มน้ำที่ติดตั้งในระบบ	: จำนวนปั๊มน้ำ 2 Unit, Preesure Tank GT-D 100 L
1.5	ข้อมูลที่อุปกรณ์ป้องกันในตู้ควบคุม	: โอเวอร์โหลดเซ็ตตั้งค่า 10.0 Amp.

2. ข้อมูลรายละเอียดจากการตรวจเช็ค

		ปกติ	ไม่ปกติ	
2.1	ตรวจเช็ครายละเอียดโปรแกรม CU351	☐	☒	Setpoint =50 Psi
2.2	ตรวจเช็ครายละเอียดโปรแกรมชุด Inverter	☐	☒	
2.3	ระบบป้องกันภายในตู้ควบคุมทำงานปกติหรือไม่	☑	☐	Voltage Supply =397,396,396 V
2.4	วัดค่าฉนวนขดลวดของมอเตอร์ปกติหรือไม่	☑	☐	
2.5	วัดค่าความต้านทานขดลวดมอเตอร์ปกติหรือไม่	☑	☐	Resistance : M1 =1.4,1.4,1.4 Ω
2.6	ตรวจเช็คกระแสขณะมอเตอร์ทำงาน ปกติหรือไม่	☑	☐	M2 =1.4,1.4,1.4 Ω
2.7	ตรวจเช็คอุณหภูมิมอเตอร์ปกติหรือไม่	☑	☐	
2.8	ตรวจเช็คอุณหภูมิขณะปั๊มน้ำทำงานปกติหรือไม่	☑	☐	Current : I1 =6.2,6.1,6.1 A
2.9	เช็คแรงดันสูงสุด Shut-off head ปั๊มน้ำแต่ละตัว	☑	☐	I2 =6.2,6.2,6.3 A
2.10	ตรวจเช็คอุปกรณ์ไฟฟ้าและจุดต่อสายภายในตู้	☐	☒	
2.11	ตรวจเช็คอุณหภูมิภายในตู้ควบคุมปกติหรือไม่	☑	☐	Insulation : M1>50 MΩ
2.12	สภาพปะเก็น,โอริงหรือซีลกันรั่วปกติหรือไม่	☑	☐	M2>50 MΩ
2.13	เช็คลมในถังแรงดันมีปกติหรือไม่ และบันทึกค่า	☑	☐	
2.14	อุปกรณ์อื่นๆ เช่น วาล์วด้านจ่าย,ท่อปกติหรือไม่	☐	☒	PT =44 Psi.

3. รายการอะไหล่ที่ต้องเปลี่ยนหรือซ่อม

3.1 สรุปผลจากข้อมูลการตรวจเช็ค ☐ ปกติ ☒ ไม่ปกติเนื่องจาก

-ชั่วโมงการทำงานของปั๊ม P1=60 h,P2=0 h

-จอแสดงผลCU351เสื่อมสภาพ ยังใช้งานได้

-On-Off 15%,Min Pressure 20 Psi, Max Pressure 75 Psi

-Inverter Alarm Error 9 ทำการ Reset แล้ว / Inverter Error 4 บ่อย

-Thermostat ERT1C ชำรุด

-พัดลมระบายความร้อนตู้ Control ชำรุด 1 ตัว Inlet 4" 220Vac

[redacted]

ใบรายงานผลการตรวจเช็คและดูแลบำรุงรักษาประจำปี 2024 ครั้งที่ 1/1

วันที่ปฏิบัติงาน	: 17 พฤษภาคม 2567	SERVICE GRUNDFOS	
บริษัท	: Charn Issara Residence Co.,Ltd	Grundfos Service Center (Phuket Branch)	
สถานที่	: Sri panwa	Tel : 076-390569	Fax : 076-510849
บุคคลติดต่อ	: คุณกุ้ง 084-746-5008	วันเริ่มทำสัญญา	: 01 มกราคม 2567
โทร	: 076-371089 แฟ็กซ์ : 076-371010	วันสิ้นสุดสัญญา	: 31 ธันวาคม 2567
ติดต่อศูนย์บริการ	: 076-390569		

1. ชื่ออุปกรณ์ และรายละเอียดเครื่องจักร

1.1	รายละเอียดชนิดและรุ่นของปั๊มน้ำ	: Booster pump 2xCR
1.2	รายละเอียดของมอเตอร์ ยี่ห้อ, รุ่น	: Motor Grundfos
1.3	ข้อมูลทางไฟฟ้า (แรงดัน,กำลังไฟ,กระแส)	: แรงดันไฟฟ้า 400 Volt, กำลังไฟฟ้า kw, กระแสเต็มพิกัด A
1.4	จำนวนปั๊มน้ำที่ติดตั้งในระบบ	: จำนวนปั๊มน้ำ 2 Unit, Preesure Tank :
1.5	ข้อมูลที่อุปกรณ์ป้องกันในตู้ควบคุม	: โอเวอร์โหลดเซ็ตตั้งค่า 12.0 Amp.

2. ข้อมูลรายละเอียดจากการตรวจเช็ค

		ปกติ	ไม่ปกติ	
2.1.	ตรวจเช็คการทำงานสวิทซ์แรงดัน และบันทึกค่า	☑	☐	
2.1.1.	Start Setting of PSW 1 50 psi			Stop Setting of PSW 1 80 psi
2.1.2.	Start Setting of PSW 2 30 psi			Stop Setting of PSW 2 60 psi
2.2.	ตรวจเช็คเสียงปั๊มน้ำและมอเตอร์ปกติหรือไม่	☑	☐	Voltage Supply =397,397,398 V
2.3.	ตรวจเช็คประสิทธิภาพปั๊มน้ำปกติหรือไม่	☑	☐	Resistance : M1 =1.4,1.5,1.4 Ω
2.4.	ตรวจเช็คอุณหภูมิปั๊มน้ำและมอเตอร์ปกติหรือไม่	☑	☐	M2 =1.4,1.4,1.4 Ω
2.5.	ตรวจเช็คค่าฉนวนขดลวดมอเตอร์ปกติหรือไม่	☑	☐	Current : I1 =6.0,6.2,6.0 A
2.6.	ตรวจเช็คค่าค.ต.ทขดลวดมอเตอร์ปกติหรือไม่	☑	☐	I2 =6.2,6.3,6.3 A
2.7.	ตรวจเช็คอุปกรณ์ไฟฟ้าและจุดต่อสายภายในตู้	☑	☐	Insulation : M1>5 MΩ
2.8.	ตรวจเช็คอุปกรณ์ป้องกัน ทำงานปกติหรือไม่	☑	☐	M2>5 MΩ
2.9.	เช็คลมในถังแรงดันปกติหรือไม่ และบันทึกค่า	☐	☒	PT = Tank ชำรุด
2.10.	อุปกรณ์อื่นๆเช่น วาล์วด้านจ่าย,ท่อปกติหรือไม่	☐	☒	

3. รายการอะไหล่ที่ต้องเปลี่ยนหรือซ่อม

3.1 สรุปผลจากข้อมูลการตรวจเช็ค ☐ ปกติ ☒ ไม่ปกติเนื่องจาก

-Pressure Tank ชำรุด 300-500 L.

ใบรายงานผลการตรวจเช็คและดูแลบำรุงรักษาประจำปี 2024 ครั้งที่ 1/1

วันที่ปฏิบัติงาน	: 17 พฤษภาคม 2567
บริษัท	: Sripanwa Management Co.,Ltd.
สถานที่	: Sri panwa
บุคคลติดต่อ	: คุณกุ้ง 084-746-5008
โทร	: 076-371089 แฟ็กซ์ : 076-371010
ติดต่อศูนย์บริการ	: 076-390569

SERVICE GRUNDFOS

Grundfos Service Center (Phuket Branch)
Tel : 076-390569 Fax : 076-510849
วันเริ่มทำสัญญา : 01 มกราคม 2567
วันสิ้นสุดสัญญา : 31 ธันวาคม 2567

1. ชื่ออุปกรณ์ และรายละเอียดเครื่องจักร

1.1 รายละเอียดชนิดและรุ่นของปั๊มน้ำ : Booster pump 2xCR15-5 HQQE, A96501896, ปีผลิต P10948
1.2 รายละเอียดของมอเตอร์ ยี่ห้อ, รุ่น : Motor Grundfos
1.3 ข้อมูลทางไฟฟ้า (แรงดัน,กำลังไฟ,กระแส) : แรงดันไฟฟ้า 380 Volt, กำลังไฟฟ้า 4.0 kw, กระแสเต็มพิกัด 8.8 A
1.4 จำนวนปั๊มน้ำที่ติดตั้งในระบบ : จำนวนปั๊มน้ำ 1 Unit, Preesure Tank : GT-D 450 L
1.5 ข้อมูลที่อุปกรณ์ป้องกันในตู้ควบคุม : โอเวอร์โหลดเซ็ตตั้งค่า 8.5 Amp.

2. ข้อมูลรายละเอียดจากการตรวจเช็ค

2.1. ตรวจเช็คการทำงานสวิทช์แรงดัน และบันทึกค่า ☑ ปกติ ☐ ไม่ปกติ
2.1.1. Start Setting of PSW 1 65 psi Stop Setting of PSW 1 80 psi
2.1.2. Start Setting of PSW 2 50 psi Stop Setting of PSW 2 70 psi
2.2. ตรวจเช็คเสียงปั๊มน้ำและมอเตอร์ปกติหรือไม่ ☑ ปกติ ☐ ไม่ปกติ Voltage Supply =398,397,399 V
2.3. ตรวจเช็คประสิทธิภาพปั๊มน้ำปกติหรือไม่ ☑ ปกติ ☐ ไม่ปกติ Resistance : M1 =1.9,1.9,1.9 Ω
2.4. ตรวจเช็คอุณภูมิปั๊มน้ำและมอเตอร์ปกติหรือไม่ ☑ ปกติ ☐ ไม่ปกติ M2 =1.9,1.9,1.9 Ω
2.5. ตรวจเช็คค่าฉนวนขดลวดมอเตอร์ปกติหรือไม่ ☑ ปกติ ☐ ไม่ปกติ Current : I1 =6.6,6.5,6.5 A
2.6. ตรวจเช็คค่าค.ต.ทขดลวดมอเตอร์ปกติหรือไม่ ☑ ปกติ ☐ ไม่ปกติ I2 =6.7,6.6,6.8 A
2.7. ตรวจเช็คอุปกรณ์ไฟฟ้าและจุดต่อสายภายในตู้ ☑ ปกติ ☐ ไม่ปกติ Insulation : M1>200 MΩ
2.8. ตรวจเช็คอุปกรณ์ป้องกัน ทำงานปกติหรือไม่ ☑ ปกติ ☐ ไม่ปกติ M2>200 MΩ
2.9. เช็คลมในถังแรงดันปกติหรือไม่ และบันทึกค่า ☑ ปกติ ☐ ไม่ปกติ PT = 58 Psi.
2.10. อุปกรณ์อื่นๆเช่น วาล์วด้านจ่าย,ท่อปกติหรือไม่ ☐ ปกติ ☒ ไม่ปกติ

3. รายการอะไหล่ที่ต้องเปลี่ยนหรือซ่อม

3.1 สรุปผลจากข้อมูลการตรวจเช็ค ☐ ปกติ ☒ ไม่ปกติเนื่องจาก

-ท่อทางจ่าย Pump #1,2 มีน้ำซึมและเป็นสนิม
-*Check Valve ทางจ่าย Pump#1 น้ำย้อน (Eurostop 2")

[redacted]

ใบรายงานผลการตรวจเช็คและดูแลบำรุงรักษาประจำปี 2024 ครั้งที่ 1/1

วันที่ปฏิบัติงาน	: 21 พฤษภาคม 2567
บริษัท	: Charn Issara Residence Co.,Ltd
สถานที่	: Sri panwa
บุคคลติดต่อ	: คุณกุ้ง 084-746-5008
โทร	: 076-371089 แฟ็กซ์ : 076-371010
ติดต่อศูนย์บริการ	: 076-390569

SERVICE GRUNDFOS

Grundfos Service Center (Phuket Branch)
Tel : 076-390569 Fax : 076-510849
วันเริ่มทำสัญญา : 01 มกราคม 2567
วันสิ้นสุดสัญญา : 31 ธันวาคม 2567

1. ชื่ออุปกรณ์ และรายละเอียดเครื่องจักร

1.1 รายละเอียดชนิดและรุ่นของปั๊มน้ำ : Booster pump 2xCH8-60 CVBE, D4N508030, ปีผลิต P20532
1.2 รายละเอียดของมอเตอร์ ยี่ห้อ, รุ่น : Motor Grundfos
1.3 ข้อมูลทางไฟฟ้า (แรงดัน,กำลังไฟ,กระแส) : แรงดันไฟฟ้า 380 Volt, กำลังไฟฟ้า 1.93 kw, กระแสเต็มพิกัด 3.4 A
1.4 จำนวนปั๊มน้ำที่ติดตั้งในระบบ : จำนวนปั๊มน้ำ 2 Unit, Preesure Tank : GT-H 240 L
1.5 ข้อมูลที่อุปกรณ์ป้องกันในตู้ควบคุม : โอเวอร์โหลดเซ็ตตั้งค่า 3.4 Amp.

2. ข้อมูลรายละเอียดจากการตรวจเช็ค

2.1. ตรวจเช็คการทำงานสวิทช์แรงดัน และบันทึกค่า ☑ ปกติ ☐ ไม่ปกติ
2.1.1. Start Setting of PSW 1 45 psi Stop Setting of PSW 1 65 psi
2.1.2. Start Setting of PSW 2 30 psi Stop Setting of PSW 2 60 psi
2.2. ตรวจเช็คเสียงปั๊มน้ำและมอเตอร์ปกติหรือไม่ ☐ ปกติ ☒ ไม่ปกติ Voltage Supply = 405,404,404V
2.3. ตรวจเช็คประสิทธิภาพปั๊มน้ำปกติหรือไม่ ☑ ปกติ ☐ ไม่ปกติ Resistance : M1 = 7.9,7.9,7.8 Ω
2.4. ตรวจเช็คอุณภูมิปั๊มน้ำและมอเตอร์ปกติหรือไม่ ☑ ปกติ ☐ ไม่ปกติ M2 = 7.4,7.7,7.4 Ω
2.5. ตรวจเช็คค่าฉนวนขดลวดมอเตอร์ปกติหรือไม่ ☑ ปกติ ☐ ไม่ปกติ Current : I1 = 3.2,3.1,3.2 A
2.6. ตรวจเช็คค่าค.ต.ทขดลวดมอเตอร์ปกติหรือไม่ ☑ ปกติ ☐ ไม่ปกติ I2 = 3.1,3.0,3.0 A
2.7. ตรวจเช็คอุปกรณ์ไฟฟ้าและจุดต่อสายภายในตู้ ☑ ปกติ ☐ ไม่ปกติ Insulation : M1>100 MΩ
2.8. ตรวจเช็คอุปกรณ์ป้องกัน ทำงานปกติหรือไม่ ☑ ปกติ ☐ ไม่ปกติ M2>100 MΩ
2.9. เช็คลมในถังแรงดันปกติหรือไม่ และบันทึกค่า ☐ ปกติ ☒ ไม่ปกติ PT = Tank ชำรุด
2.10. อุปกรณ์อื่นๆเช่น วาล์วด้านจ่าย,ท่อปกติหรือไม่ ☐ ปกติ ☒ ไม่ปกติ

3. รายการอะไหล่ที่ต้องเปลี่ยนหรือซ่อม

3.1 สรุปผลจากข้อมูลการตรวจเช็ค ☐ ปกติ ☒ ไม่ปกติเนื่องจาก

-*Bearin Motor Pump1 เสียงดัง
-*Pressure Tank ชำรุด GTH 250V 96528346

ใบรายงานผลการตรวจเช็คและดูแลบำรุงรักษาประจำปี 2024 ครั้งที่ 1/1

วันที่ปฏิบัติงาน	: 21 พฤษภาคม 2567
บริษัท	: Charn Issara Residence Co.,Ltd
สถานที่	: Sri panwa
บุคคลติดต่อ	: คุณกุ้ง 084-746-5008
โทร	: 076-371089 แฟ็กซ์ : 076-371010
ติดต่อศูนย์บริการ	: 076-390569

SERVICE GRUNDFOS

Grundfos Service Center (Phuket Branch)
Tel : 076-390569 Fax : 076-510849
วันเริ่มทำสัญญา : 01 มกราคม 2567
วันสิ้นสุดสัญญา : 31 ธันวาคม 2567

1. ชื่ออุปกรณ์ และรายละเอียดเครื่องจักร

1.1 รายละเอียดชนิดและรุ่นของปั๊มน้ำ : Booster pump 2xCH8-60 CVBE, D4N508030, ปีผลิต P20441
1.2 รายละเอียดของมอเตอร์ ยี่ห้อ, รุ่น : Motor Grundfos
1.3 ข้อมูลทางไฟฟ้า (แรงดัน,กำลังไฟ,กระแส) : แรงดันไฟฟ้า 380 Volt, กำลังไฟฟ้า 1.93 kw, กระแสเต็มพิกัด 3.4 A
1.4 จำนวนปั๊มน้ำที่ติดตั้งในระบบ : จำนวนปั๊มน้ำ 2 Unit, Preesure Tank : GT-H 240 L
1.5 ข้อมูลที่อุปกรณ์ป้องกันในตู้ควบคุม : โอเวอร์โหลดเซ็ตตั้งค่า 3.4 Amp.

2. ข้อมูลรายละเอียดจากการตรวจเช็ค

2.1. ตรวจเช็คการทำงานสวิทซ์แรงดัน และบันทึกค่า ☑ ปกติ ☐ ไม่ปกติ
2.1.1. Start Setting of PSW 1 45 psi Stop Setting of PSW 1 65 psi
2.1.2. Start Setting of PSW 2 30 psi Stop Setting of PSW 2 55 psi
2.2. ตรวจเช็คเสียงปั๊มน้ำและมอเตอร์ปกติหรือไม่ ☐ ปกติ ☒ ไม่ปกติ Voltage Supply = 404,403,402 V
2.3. ตรวจเช็คประสิทธิภาพปั๊มน้ำปกติหรือไม่ ☑ ปกติ ☐ ไม่ปกติ Resistance : M1 = 7.6,7.7,7.6 Ω
2.4. ตรวจเช็คฉนวนปั๊มน้ำและมอเตอร์ปกติหรือไม่ ☑ ปกติ ☐ ไม่ปกติ M2 = 7.7,7.6,7.8 Ω
2.5. ตรวจเช็คค่าฉนวนขดลวดมอเตอร์ปกติหรือไม่ ☑ ปกติ ☐ ไม่ปกติ Current : I1 = 3.2,3.2,3.1 A
2.6. ตรวจเช็คค่า ค.ต.ทขดลวดมอเตอร์ปกติหรือไม่ ☑ ปกติ ☐ ไม่ปกติ I2 = 3.0,2.9,3.0 A
2.7. ตรวจเช็คอุปกรณ์ไฟฟ้าและจุดต่อสายภายในตู้ ☑ ปกติ ☐ ไม่ปกติ Insulation : M1 >30 MΩ
2.8. ตรวจเช็คอุปกรณ์ป้องกัน ทำงานปกติหรือไม่ ☑ ปกติ ☐ ไม่ปกติ M2 >40 MΩ
2.9. เช็คลมในถังแรงดันปกติหรือไม่ และบันทึกค่า ☑ ปกติ ☐ ไม่ปกติ PT = 40 Psi.
2.10. อุปกรณ์อื่นๆเช่น วาล์วด้านจ่าย,ท่อปกติหรือไม่ ☑ ปกติ ☐ ไม่ปกติ

3. รายการอะไหล่ที่ต้องเปลี่ยนหรือซ่อม

3.1 สรุปผลจากข้อมูลการตรวจเช็ค ☑ ปกติ ☐ ไม่ปกติเนื่องจาก

-"Bearing Motor เสียงดัง
-ท่อเข้าถังแรงดันผุเป็นสนิม

ใบรายงานผลการตรวจเช็คและดูแลบำรุงรักษาประจำปี 2024 ครั้งที่ 1/1

วันที่ปฏิบัติงาน	: 16 พฤษภาคม 2567
บริษัท	: Charn Issara Residence Co.,Ltd
สถานที่	: Sri panwa
บุคคลติดต่อ	: คุณกุ้ง 084-746-5008
โทร	: 076-371089 แฟ็กซ์ : 076-371010
ติดต่อศูนย์บริการ	: 076-390569

SERVICE GRUNDFOS

Grundfos Service Center (Phuket Branch)
Tel : 076-390569 Fax : 076-510849
วันเริ่มทำสัญญา : 01 มกราคม 2567
วันสิ้นสุดสัญญา : 31 ธันวาคม 2567

1. ชื่ออุปกรณ์ และรายละเอียดเครื่องจักร

1.1 รายละเอียดชนิดและรุ่นของปั๊มน้ำ : Booster pump 2xCM10-3 AVBE, A98694016, ปีผลิต P1-2208
1.2 รายละเอียดของมอเตอร์ ยี่ห้อ, รุ่น : Motor Grundfos
1.3 ข้อมูลทางไฟฟ้า (แรงดัน,กำลังไฟ,กระแส) : แรงดันไฟฟ้า 380 Volt, กำลังไฟฟ้า 2.20 kw, กระแสเต็มพิกัด 5.0 A
1.4 จำนวนปั๊มน้ำที่ติดตั้งในระบบ : จำนวนปั๊มน้ำ 2 Unit, Preesure Tank : GT-H 240 L
1.5 ข้อมูลที่อุปกรณ์ป้องกันในตู้ควบคุม : โอเวอร์โหลดเซ็ตตั้งค่า 4.0 Amp.

2. ข้อมูลรายละเอียดจากการตรวจเช็ค

2.1. ตรวจเช็คการทำงานสวิทซ์แรงดัน และบันทึกค่า ☑ ปกติ ☐ ไม่ปกติ
2.1.1. Start Setting of PSW 1 55 psi Stop Setting of PSW 1 60 psi
2.1.2. Start Setting of PSW 2 30 psi Stop Setting of PSW 2 50 psi
2.2. ตรวจเช็คเสียงปั๊มน้ำและมอเตอร์ปกติหรือไม่ ☑ ปกติ ☐ ไม่ปกติ Voltage Supply =404,402,404 V
2.3. ตรวจเช็คประสิทธิภาพปั๊มน้ำปกติหรือไม่ ☑ ปกติ ☐ ไม่ปกติ Resistance : M1 =4.6,4.6,4.6 Ω
2.4. ตรวจเช็คฉนวนปั๊มน้ำและมอเตอร์ปกติหรือไม่ ☑ ปกติ ☐ ไม่ปกติ M2 =4.6,4.6,4.6 Ω
2.5. ตรวจเช็คค่าฉนวนขดลวดมอเตอร์ปกติหรือไม่ ☑ ปกติ ☐ ไม่ปกติ Current : I1 =3.2,3.2,3.1 A
2.6. ตรวจเช็คค่า ค.ต.ทขดลวดมอเตอร์ปกติหรือไม่ ☑ ปกติ ☐ ไม่ปกติ I2 =3.4,3.3,3.4 A
2.7. ตรวจเช็คอุปกรณ์ไฟฟ้าและจุดต่อสายภายในตู้ ☑ ปกติ ☐ ไม่ปกติ Insulation : M1>100 MΩ
2.8. ตรวจเช็คอุปกรณ์ป้องกัน ทำงานปกติหรือไม่ ☑ ปกติ ☐ ไม่ปกติ M2>100 MΩ
2.9. เช็คลมในถังแรงดันปกติหรือไม่ และบันทึกค่า ☑ ปกติ ☐ ไม่ปกติ PT = 50 Psi.
2.10. อุปกรณ์อื่นๆเช่น วาล์วด้านจ่าย,ท่อปกติหรือไม่ ☑ ปกติ ☐ ไม่ปกติ

3. รายการอะไหล่ที่ต้องเปลี่ยนหรือซ่อม

3.1 สรุปผลจากข้อมูลการตรวจเช็ค ☑ ปกติ ☐ ไม่ปกติเนื่องจาก

-ล้างท่อทองแดงเข้า Pressure Switch
-แก้ไขเติมลมใน Pressure Tank 50 Psi.

[redacted]

ใบรายงานผลการตรวจเช็คและดูแลบำรุงรักษาประจำปี 2024 ครั้งที่ 1/1

วันที่ปฏิบัติงาน	: 16 พฤษภาคม 2567
บริษัท	: Charn Issara Residence Co.,Ltd
สถานที่	: Sri panwa
บุคคลติดต่อ	: คุณกุ้ง 084-746-5008
โทร	: 076-371089 แฟ็กซ์ : 076-371010
ติดต่อศูนย์บริการ	: 076-390569

SERVICE GRUNDFOS

Grundfos Service Center (Phuket Branch)

Tel : 076-390569 Fax : 076-510849

วันเริ่มทำสัญญา : 01 มกราคม 2567

วันสิ้นสุดสัญญา : 31 ธันวาคม 2567

1. ชื่ออุปกรณ์ และรายละเอียดเครื่องจักร

1.1	รายละเอียดชนิดและรุ่นของปั๊มน้ำ	: Booster pump 2xCH8-60 CVBE, D4N508030, ปีผลิต P20501
1.2	รายละเอียดของมอเตอร์ ยี่ห้อ, รุ่น	: Motor Grundfos
1.3	ข้อมูลทางไฟฟ้า (แรงดัน,กำลังไฟ,กระแส)	: แรงดันไฟฟ้า 380 Volt, กำลังไฟฟ้า 1.93 kw, กระแสเต็มพิกัด 3.4 A
1.4	จำนวนปั๊มน้ำที่ติดตั้งในระบบ	: จำนวนปั๊มน้ำ 1 Unit, Preesure Tank : GT-H 240 L
1.5	ข้อมูลที่อุปกรณ์ป้องกันในตู้ควบคุม	: โอเวอร์โหลดเซ็ตตั้งค่า 3.4 Amp.

2. ข้อมูลรายละเอียดจากการตรวจเช็ค

2.1. ตรวจเช็คการทำงานสวิทซ์แรงดัน และบันทึกค่า	☑ ปกติ	☐ ไม่ปกติ	
2.1.1. Start Setting of PSW 1 45 psi	Stop Setting of PSW 1 65 psi		
2.1.2. Start Setting of PSW 2 30 psi	Stop Setting of PSW 2 65 psi		
2.2. ตรวจเช็คเสียงปั๊มน้ำและมอเตอร์ปกติหรือไม่	☑ ปกติ	☐ ไม่ปกติ	Voltage Supply =398,401,399 V
2.3. ตรวจเช็คประสิทธิภาพปั๊มน้ำปกติหรือไม่	☑ ปกติ	☐ ไม่ปกติ	Resistance : M1 =N/A
2.4. ตรวจเช็คอุณภูมิปั๊มน้ำและมอเตอร์ปกติหรือไม่	☑ ปกติ	☐ ไม่ปกติ	M2 =7.6,7.6,7.7 Ω
2.5. ตรวจเช็คค่าฉนวนขดลวดมอเตอร์ปกติหรือไม่	☑ ปกติ	☐ ไม่ปกติ	Current : I1 =N/A
2.6. ตรวจเช็คค่า ค.ต.ทขดลวดมอเตอร์ปกติหรือไม่	☑ ปกติ	☐ ไม่ปกติ	I2 =3.2,3.2,3.3 A
2.7. ตรวจเช็คอุปกรณ์ไฟฟ้าและจุดต่อสายภายในตู้	☐ ปกติ	☒ ไม่ปกติ	Insulation : M1> N/A
2.8. ตรวจเช็คอุปกรณ์ป้องกัน ทำงานปกติหรือไม่	☑ ปกติ	☐ ไม่ปกติ	M2>30 MΩ
2.9. เช็คลมในถังแรงดันปกติหรือไม่ และบันทึกค่า	☑ ปกติ	☐ ไม่ปกติ	PT = 45 Psi.
2.10. อุปกรณ์อื่นๆเช่น วาล์วด้านจ่าย,ท่อปกติหรือไม่	☐ ปกติ	☒ ไม่ปกติ	

3. รายการอะไหล่ที่ต้องเปลี่ยนหรือซ่อม

3.1 สรุปผลจากข้อมูลการตรวจเช็ค ☐ ปกติ ☒ ไม่ปกติเนื่องจาก

-*พบ Megnetic Contactor Control Pump 1 Contact เฟส T ชำรุด , (ABB A9-30-10) OL 3.4

-พบท่อทางจ่ายเป็นสนิมและมีน้ำซึม

-Pressure Switch ผุเป็นสนิม KP1 จำนวน 2 ตัว

-Pressure Gauge ชำรุด 0-10 Bar.

-แก้ไขเติมลม 45 Psi.

[redacted]

ใบรายงานผลการตรวจเช็คและดูแลบำรุงรักษาประจำปี 2024 ครั้งที่ 1/1

วันที่ปฏิบัติงาน	: 17 พฤษภาคม 2567
บริษัท	: Charn Issara Residence Co.,Ltd
สถานที่	: Sri panwa
บุคคลติดต่อ	: คุณกุ้ง 084-746-5008
โทร	: 076-371089 แฟ็กซ์ : 076-371010
ติดต่อศูนย์บริการ	: 076-390569

SERVICE GRUNDFOS

Grundfos Service Center (Phuket Branch)

Tel : 076-390569 Fax : 076-510849

วันเริ่มทำสัญญา : 01 มกราคม 2567

วันสิ้นสุดสัญญา : 31 ธันวาคม 2567

1. ชื่ออุปกรณ์ และรายละเอียดเครื่องจักร

1.1	รายละเอียดชนิดและรุ่นของปั๊มน้ำ	: Booster pump 1xCM10-3 AVBE,A968694016, ปีผลิต P1-1926
1.2	รายละเอียดของมอเตอร์ ยี่ห้อ, รุ่น	: Motor Grundfos,MG90LC,98543325
1.3	ข้อมูลทางไฟฟ้า (แรงดัน,กำลังไฟ,กระแส)	: แรงดันไฟฟ้า 380 Volt, กำลังไฟฟ้า 2.20 kw, กระแสเต็มพิกัด 4.3 A
1.4	จำนวนปั๊มน้ำที่ติดตั้งในระบบ	: จำนวนปั๊มน้ำ 1 Unit, Preesure Tank : AquaVessel 300 L
1.5	ข้อมูลที่อุปกรณ์ป้องกันในตู้ควบคุม	: โอเวอร์โหลดเซ็ตตั้งค่า 4.0 Amp.

2. ข้อมูลรายละเอียดจากการตรวจเช็ค

2.1. ตรวจเช็คการทำงานสวิทซ์แรงดัน และบันทึกค่า	☑ ปกติ	☐ ไม่ปกติ	
2.1.1. Start Setting of PSW 1 35 psi	Stop Setting of PSW 1 55 psi		
2.1.2. Start Setting of PSW 2 N/A psi	Stop Setting of PSW 2 N/A psi		
2.2. ตรวจเช็คเสียงปั๊มน้ำและมอเตอร์ปกติหรือไม่	☑ ปกติ	☐ ไม่ปกติ	Voltage Supply =400,403,401 V
2.3. ตรวจเช็คประสิทธิภาพปั๊มน้ำปกติหรือไม่	☑ ปกติ	☐ ไม่ปกติ	Resistance : M1 =4.8,5.0,5.0 Ω
2.4. ตรวจเช็คอุณภูมิปั๊มน้ำและมอเตอร์ปกติหรือไม่	☑ ปกติ	☐ ไม่ปกติ	
2.5. ตรวจเช็คค่าฉนวนขดลวดมอเตอร์ปกติหรือไม่	☑ ปกติ	☐ ไม่ปกติ	Current : I1 =3.2,3.1,3.2 A
2.6. ตรวจเช็คค่า ค.ต.ทขดลวดมอเตอร์ปกติหรือไม่	☑ ปกติ	☐ ไม่ปกติ	
2.7. ตรวจเช็คอุปกรณ์ไฟฟ้าและจุดต่อสายภายในตู้	☑ ปกติ	☐ ไม่ปกติ	Insulation : M1>50 MΩ
2.8. ตรวจเช็คอุปกรณ์ป้องกัน ทำงานปกติหรือไม่	☑ ปกติ	☐ ไม่ปกติ	
2.9. เช็คลมในถังแรงดันปกติหรือไม่ และบันทึกค่า	☑ ปกติ	☐ ไม่ปกติ	PT =36 Psi
2.10. อุปกรณ์อื่นๆเช่น วาล์วด้านจ่าย,ท่อปกติหรือไม่	☑ ปกติ	☐ ไม่ปกติ	

3. รายการอะไหล่ที่ต้องเปลี่ยนหรือซ่อม

3.1 สรุปผลจากข้อมูลการตรวจเช็ค ☑ ปกติ ☐ ไม่ปกติเนื่องจาก

-แก้ไขเติมลม

[redacted]

ใบรายงานผลการตรวจเช็คและดูแลบำรุงรักษาประจำปี 2024 ครั้งที่ 1 / 2

วันที่ปฏิบัติงาน	:	23 พฤษภาคม 2567
บริษัท	:	Sripanwa Management Co.,Ltd.
สถานที่	:	Sri panwa
บุคคลติดต่อ	:	คุณกุ้ง 084-746-5008
โทร	:	076-371089 แฟ็กซ์ : 076-371010
ติดต่อศูนย์บริการ	:	076-390569

SERVICE GRUNDFOS

Grundfos Service Center (Phuket Branch)

Tel : 076-390569 Fax : 076-510849

วันเริ่มทำสัญญา : 01 มกราคม 2567

วันสิ้นสุดสัญญา : 31 ธันวาคม 2567

1. ชื่ออุปกรณ์ และรายละเอียดเครื่องจักร

1.1	รายละเอียดชนิดและรุ่นของปั๊มน้ำ	:	Hydro MPC-F 3xCR32-4-2 HQQE, B96122012, ปีผลิต P11509
1.2	รายละเอียดของมอเตอร์ ยี่ห้อ, รุ่น	:	Motor Grundfos
1.3	ข้อมูลทางไฟฟ้า (แรงดัน,กำลังไฟ,กระแส)	:	แรงดันไฟฟ้า ## Volt, กำลังไฟฟ้า 7.5 kw, กระแสสูงสุด 15.4 A
1.4	จำนวนปั๊มน้ำที่ติดตั้งในระบบ	:	จำนวนปั๊มน้ำ 3 Unit, Preesure Tank HydroLine BEV-500 L
1.5	ข้อมูลที่อุปกรณ์ป้องกันในตู้ควบคุม	:	โอเวอร์โหลดเซ็ตตั้งค่า 8.9 Amp.

2. ข้อมูลรายละเอียดจากการตรวจเช็ค

2.1	ตรวจเช็ครายละเอียดโปรแกรม CU351	☑ ปกติ	☐ ไม่ปกติ	Setpoint = 60 Psi.
2.2	ตรวจเช็ครายละเอียดโปรแกรมชุด Inverter	☑ ปกติ	☐ ไม่ปกติ	
2.3	ระบบป้องกันภายในตู้ควบคุมทำงานปกติหรือไม่	☑ ปกติ	☐ ไม่ปกติ	Voltage Supply =395,398,395 V
2.4	วัดค่าจนวนขดลวดของมอเตอร์ปกติหรือไม่	☑ ปกติ	☐ ไม่ปกติ	
2.5	วัดค่าความต้านทานขดลวดมอเตอร์ปกติหรือไม่	☑ ปกติ	☐ ไม่ปกติ	Resistance : M1 =1.6,1.7,1.6 Ω
2.6	ตรวจเช็คกระแสขณะมอเตอร์ทำงาน ปกติหรือไม่	☑ ปกติ	☐ ไม่ปกติ	M2 =1.7,1.6,1.6 Ω
2.7	ตรวจเช็คอุณหภูมิมอเตอร์ปกติหรือไม่	☑ ปกติ	☐ ไม่ปกติ	M3 =1.7,1.7,1.7 Ω
2.8	ตรวจเช็คอุณหภูมิขณะปั๊มน้ำทำงานปกติหรือไม่	☑ ปกติ	☐ ไม่ปกติ	Current : I1 =6.1,6.2,6.1 A
2.9	เช็คแรงดันสูงสุด Shut-off head ปั๊มน้ำแต่ละตัว	☑ ปกติ	☐ ไม่ปกติ	I2 =5.9,6.0,6.0 A
2.10	ตรวจเช็คอุปกรณ์ไฟฟ้าและจุดต่อสายภายในตู้	☑ ปกติ	☐ ไม่ปกติ	I3 =5.8,5.9,6.0 A
2.11	ตรวจเช็คอุณหภูมิภายในตู้ควบคุมปกติหรือไม่	☑ ปกติ	☐ ไม่ปกติ	Insulation : M1>100 MΩ
2.12	สภาพปะเก็น,โอริงหรือน็อตกันรั่วปกติหรือไม่	☑ ปกติ	☐ ไม่ปกติ	M2>100 MΩ
2.13	เช็คลมในถังแรงดันปกติหรือไม่ และบันทึกค่า	☑ ปกติ	☐ ไม่ปกติ	M3>100 MΩ
2.14	อุปกรณ์อื่นๆ เช่น วาล์วต้านจ่าย,ท่อปกติหรือไม่	☑ ปกติ	☐ ไม่ปกติ	PT = 48 Psi.

3. รายการอะไหล่ที่ต้องเปลี่ยนหรือซ่อม

3.1 สรุปผลจากข้อมูลการตรวจเช็ค ☑ ปกติ ☐ ไม่ปกติเนื่องจาก

-ชั่วโมงการทำงานของปั๊ม P1 = 7,070 h., P2 = 7,086 h., P3 = 7,064 h.

-On-Off 25%, Min Pressure 20 Psi, Max Pressure 75 Psi.

-ลมใน Pressure Tank มากเกินไป วัดค่าได้ 52 Psi. ทำการแก้ไขเหลือ 48 Psi.

[redacted]

เอกสารแนบที่ 10
รายงานการซ้อมอพยพหนีไฟ

รายงาน

ฝึกอบรมการดับเพลิงขั้นต้น

บริษัท ชาญอิสสระ เรสซิเดนซ์ จำกัด

ตั้งอยู่เลขที่ ๘๘ หมู่ที่ ๘ ตำบลวิชิต อำเภอเมือง จังหวัดภูเก็ต ๘๓๐๐๐

วันที่ ๔ กันยายน ๒๕๖๗

หน่วยงานฝึกอบรมการดับเพลิงขั้นต้น
ใบอนุญาตเลขที่ ดพต.๐๓๙

บริษัท ซานโต้ เซฟตี้ จำกัด

เลขที่ ๑๘๙/๒ หมู่ ๑๐ ถนนตรัง-ปะเหลียน
ตำบลโคกหล่อ อำเภอเมือง จังหวัดตรัง ๙๒๐๐๐
โทร.๐๗๕-๕๗๒๑๒๓, ๐๗๕-๕๗๒๐๗๐-๑
โทรสาร.๐๗๕-๕๗๒๐๗๒

แบบรายงานการฝึกอบรมการดับเพลิงขั้นต้น

ชื่อหน่วยงานที่ได้รับการรับรอง บริษัท ซานโต้ เซฟตี้ จำกัด
หมายเลขใบอนุญาต ดพต.039 หมดอายุ 3 พฤศจิกายน 2567
อ้างถึงหนังสือแจ้งการฝึกอบรม เลขที่ ชต.268/2567 ลงวันที่ 22 สิงหาคม 2567

ส่วนที่ 1 รายงานการฝึกอบรม

1. ข้อมูลสถานประกอบกิจการที่เข้ารับการอบรม
   ชื่อสถานประกอบกิจการ บริษัท ชาญอิสสระ เรสซิเดนซ์ จำกัด
   ประเภทกิจการ โรงแรม
   ที่ตั้งเลขที่ 88 หมู่ที่ 8 ซอย - ถนน -
   ตำบล/แขวง วิชิต อำเภอ/เขต เมือง จังหวัด ภูเก็ต
   โทรศัพท์ 076-371099 โทรสาร -
2. วัน เดือน ปี ที่ฝึกอบรม 4 กันยายน 2567
3. จำนวนผู้เข้ารับการฝึกอบรม 14 คน (แนบรายชื่อผู้ผ่านการฝึกอบรม)
   ผู้หญิง 4 คน ผู้ชาย 10 คน
4. ชื่อวิทยากรผู้ทำการอบรมภาคทฤษฎี

[redacted]

บริษัท ซานโต้ เซฟตี้ จำกัด
189/2 หมู่ 10 ถ.ตรัง-ปะเหลียน ต.โคกหล่อ อ.เมือง จ.ตรัง 92000
โทร.075-572123, 572070 แฟ็กซ์.075-572072
เลขประจำตัวผู้เสียภาษี 0925558000122
E-mail : santosafety@hotmail.com

****

กำหนดการฝึกอบรมการดับเพลิงขั้นต้น

สถานประกอบการ บริษัท ชาญอิสสระ เรสซิเดนซ์ จำกัด
ตั้งอยู่ที่ 88 หมู่ที่ 8 ตำบลวิชิต อำเภอเมือง จังหวัดภูเก็ต 83000 โทร.076-371099

วันที่ฝึกอบรม วันที่ 4 กันยายน 2567

เวลา	เนื้อหาวิชา	ผู้รับผิดชอบ/วิทยากร
08.00 น. - 08.30 น.	- ลงทะเบียน	
08.30 น. - 08.45 น.	- ทำแบบทดสอบก่อนฝึกอบรม	
	ภาคทฤษฎี	
08.45 น. - 12.00 น.	- ทฤษฎีการเกิดเพลิงไหม้ - การแบ่งประเภทของเพลิง และวิธีดับเพลิงประเภทต่างๆ - จิตวิทยาเมื่อเกิดอัคคีภัย - การป้องกันแหล่งกำเนิดของการติดไฟ - เครื่องดับเพลิงชนิดต่าง ๆ - วิธีการใช้อุปกรณ์คุ้มครองความปลอดภัยส่วนบุคคลที่ใช้ในการดับเพลิง - แผนป้องกันและระงับอัคคีภัย - การจัดระบบป้องกันและระงับอัคคีภัย การประยุกต์ใช้ระบบอุปกรณ์ที่มีอยู่ในสถานประกอบการ	นายสมบูรณ์ เจริญวรชัย
12.00 น. - 13.00 น.	พักรับประทานอาหารกลางวัน	
	ภาคปฏิบัติ	
13.00 น. - 16.30 น.	- ฝึกดับเพลิงประเภท เอ ด้วยการใช้เครื่องดับเพลิงแบบเคลื่อนย้ายได้ที่ใช้น้ำสะสมแรงดันหรือสารดับเพลิงที่สามารถดับเพลิงประเภท เอ - ฝึกดับเพลิงประเภท บี ด้วยการใช้เครื่องดับเพลิงแบบเคลื่อนย้ายได้ที่ใช้สารดับเพลิงชนิดก๊าซคาร์บอนไดอ็อกไซด์ โฟม ผงเคมีแห้ง หรือสารดับเพลิงที่สามารถดับเพลิงประเภท บี - ฝึกดับเพลิงปร[redacted] สารดับเพลิงชนิ[redacted] สามารถใช้ดับเพ[redacted] - ฝึกดับเพลิงโด[redacted] -ทำแบบทดสอบ[redacted]	นายสมบูรณ์ เจริญวรชัย นายสมเกียรติ เลขะพาณิชกุล นายบุญยิ่ง มั่นสีเขียว

เจ้าหน้าที่ประสานงานและควบคุมการฝึก[redacted]
พักรับประทานอาหารว่างและเครื่องดื่ม[redacted]

แบบ ดพต. ๒

ใบอนุญาตต่ออายุเป็นหน่วยงานฝึกอบรมการดับเพลิงขั้นต้น

ใบอนุญาตเลขที่ ดพต. ๐๓๙

กรมสวัสดิการและคุ้มครองแรงงาน
ถนนมิตรไมตรี เขตดินแดง
กรุงเทพมหานคร ๑๐๔๐๐

อนุญาตให้บริษัท ซานโต้ เซฟตี้ จำกัด ตั้งอยู่เลขที่ ๑๘๙/๒ หมู่ที่ ๑๐ ถนนตรัง-ปะเหลียน ตำบลโคกหล่อ อำเภอเมืองตรัง จังหวัดตรัง ได้รับการต่ออายุเป็นหน่วยงานฝึกอบรมการดับเพลิงขั้นต้น ตามกฎกระทรวงการเป็นหน่วยงานฝึกอบรมการดับเพลิงขั้นต้น และการเป็นหน่วยงานฝึกซ้อมดับเพลิงและฝึกซ้อมอพยพหนีไฟ พ.ศ. ๒๕๕๖ แห่งพระราชบัญญัติความปลอดภัย อาชีวอนามัย และสภาพแวดล้อมในการทำงาน พ.ศ. ๒๕๕๔ โดยมีวิทยากรฝึกอบรมการดับเพลิงขั้นต้น จำนวน ๗ ราย ดังรายชื่อแนบท้ายใบอนุญาตนี้

ทั้งนี้ ตั้งแต่วันที่ ๔ พฤศจิกายน พ.ศ. ๒๕๖๔ ถึงวันที่ ๓ พฤศจิกายน พ.ศ. ๒๕๖๗

ให้ไว้ ณ วันที่ ๒๗ สิงหาคม พ.ศ. ๒๕๖๔

(นายวรรณรัตน์ ศรีสุขใส)
รองอธิบดี ปฏิบัติราชการแทน
อธิบดีกรมสวัสดิการและคุ้มครองแรงงาน

รายชื่อวิทยากรแนบท้ายใบอนุญาตต่ออายุเป็นหน่วยงานฝึกอบรมการดับเพลิงขั้นต้น

บริษัท ชานโด้ เซฟตี้ จำกัด

ใบอนุญาตเลขที่ ดพต. ๐๓๙

๑. นายพรรัตน์ บริพันธ์
๒. นายสมบูรณ์ เจริญวรชัย
๓. นายวัชรพล รัตนโยธินไพศาล
๔. นายสมเกียรติ เลขะพาณิชกุล
๕. นายพลากร แก้วตาล
๖. นายบุญยิ่ง มั่นสีเขียว
๗. นายเสนอ คงสบาย

ทั้งนี้ ตั้งแต่วันที่ ๔ พฤศจิกายน พ.ศ. ๒๕๖๔ ถึงวันที่ ๓ พฤศจิกายน พ.ศ. ๒๕๖๗

ให้ไว้ ณ วันที่ ๒๗ สิงหาคม พ.ศ. ๒๕๖๔

(นายวรรณรัตน์ ศรีสุขใส)
รองอธิบดี ปฏิบัติราชการแทน
อธิบดีกรมสวัสดิการและคุ้มครองแรงงาน

บริษัท ชาญอิสสระ เรสซิเดนซ์ จำกัด
รายชื่อผู้เข้าร่วมอบรมดับเพลิงขั้นต้น ประจำปี 2567
04/09/2024 เวลา 09.00 - 16.00 น.
Training Room 1

ลำดับ	รหัส	ชื่อ-สกุล	ตำแหน่ง	แผนก	เพศ	เซ็นชื่อ	ก่อนอบรม	หลังอบรม
1	1869	นางสาววิภาวรรณ ศิริปรุ	Sales Coordinator	BD	[redacted]			12
2	1686	นายวัชรากร แสนสุด	Online Sales	BD	[redacted]			15
3	163	นายสุรินทร์ ชาครีวงศ์	Security Supervisor	Exe.Office	[redacted]			14
4	763	นายวิจารณ์ คำเพ็ง	Security Supervisor	Exe.Office	[redacted]			12
5	1799	นายสาฤทธิ์ หาทรัพย์	Steward	FBK	[redacted]			11
6	1802	นางสาวจุฑามาศ พุฒหอม	Chef de partie	FBK	[redacted]			12
7	1791	นายสิทธิกร ภูมิรักษ์	Steward	FBK	[redacted]			15
8	1962	นางสาวจารวี หาญกล้า	Waitress	FBS	[redacted]			14
9	1759	นางสาวเบญจพร มิตตะ	Waitress	FBS	[redacted]			14
10	1937	นายสรพัชญ์ สว่างฟ้า	Estate Host	FO	[redacted]			15
11	1941	นายณัตรชัย วงษ์สรรค์	Internal Driver	FO	[redacted]			15
12	1945	นายกมล ช่างเหล็ก	Linen & Uniform	HK	[redacted]			12
13	1725	นายสามารถ นิโรจน์	Room Boy	HK	[redacted]			12
14	1726	นายรุสดี ยูเล	Room Boy	HK	[redacted]			14

[redacted]

ประมวลภาพ

การฝึกอบรมหลักสูตร.การดับเพลิงขั้นต้น

บริษัท ชาญอิสสระ เรสซิเดนซ์ จำกัด

วันที่ 4 กันยายน 2567

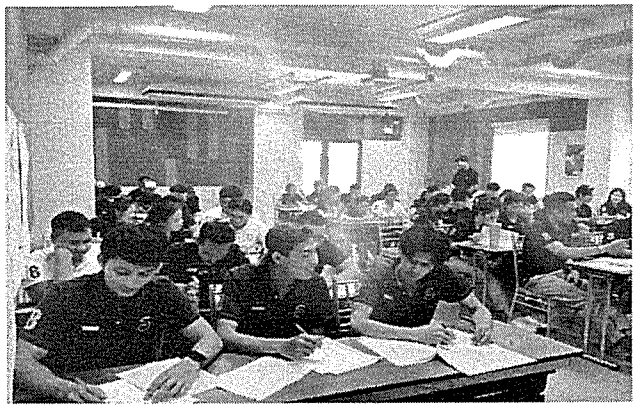

ผู้เข้าฝึกอบรมทำแบบทดสอบความรู้ก่อนฝึกอบรม

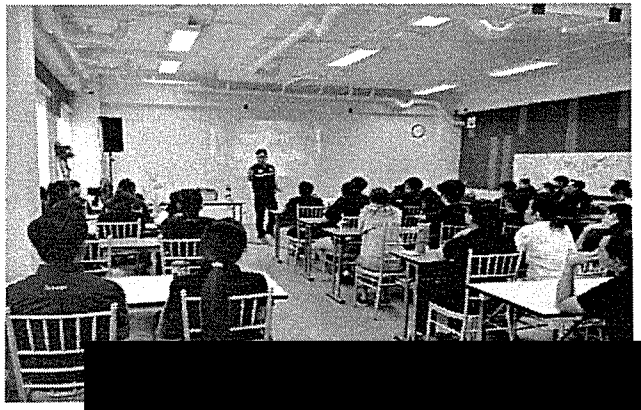

ประมวลภาพ

การฝึกอบรมหลักสูตร.การดับเพลิงขั้นต้น

บริษัท ชาญอิสสระ เรสซิเดนซ์ จำกัด

วันที่ 4 กันยายน 2567

ฝึกใช้ถังดับเพลิงดับไฟประเภท C

[redacted]

ประมวลภาพ

การฝึกอบรมหลักสูตร.การดับเพลิงขั้นต้น

บริษัท ชาญอิสสระ เรสซิเดนซ์ จำกัด

วันที่ 4 กันยายน 2567

ฝึกใช้ถังดับเพลิงดับไฟที่ลุกไหม้ถังก๊าซหุงต้ม

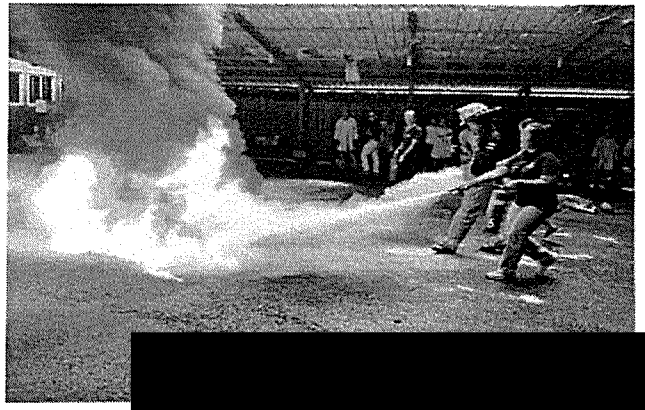

ประมวลภาพ

การฝึกอบรมหลักสูตร.การดับเพลิงขั้นต้น

บริษัท ชาญอิสสระ เรสซิเดนซ์ จำกัด

วันที่ 4 กันยายน 2567

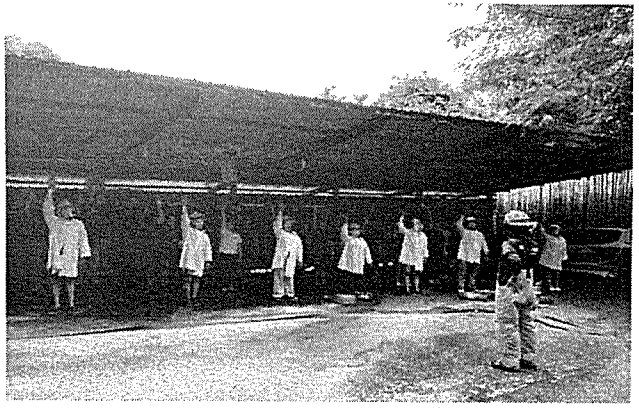

ฝึกสอนการให้สัญญาณมือในการใช้สายน้ำดับเพลิง

[redacted]

ประมวลภาพ

การฝึกอบรมหลักสูตร.การดับเพลิงขั้นต้น

บริษัท ชาญอิสสระ เรสซิเดนซ์ จำกัด

วันที่ 4 กันยายน 2567

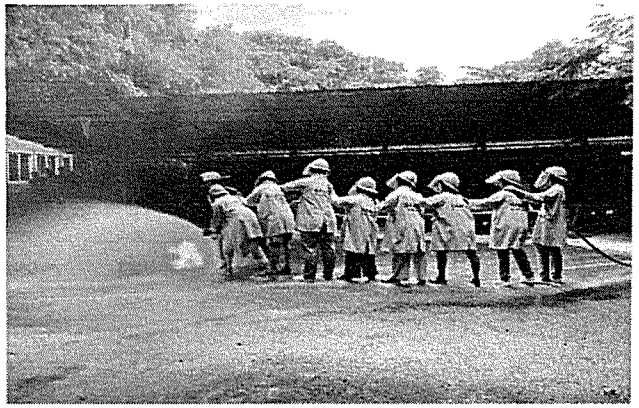

ฝึกใช้สายน้ำดับเพลิงและหัวฉีดน้ำดับเพลิงเข้าดับเพลิง

[redacted]

รายงาน

ฝึกซ้อมดับเพลิงและฝึกซ้อมอพยพหนีไฟ

บริษัท ชาญอิสสระ เรสซิเดนซ์ จำกัด

ตั้งอยู่เลขที่ ๘๘ หมู่ที่ ๘ ตำบลวิชิต อำเภอเมือง จังหวัดภูเก็ต ๘๓๐๐๐

วันที่ ๙ กันยายน ๒๕๖๗

หน่วยงานฝึกซ้อมดับเพลิงและฝึกซ้อมอพยพหนีไฟ
ใบอนุญาตเลขที่ ดพฝ.๐๔๒

บริษัท ซานโต้ เซฟตี้ จำกัด

เลขที่ ๑๘๙/๒ หมู่ ๑๐ ถนนตรัง-ปะเหลียน

ตำบลโคกหล่อ อำเภอเมือง จังหวัดตรัง ๙๒๐๐๐

โทร.๐๗๕-๕๗๒๑๒๓, ๐๗๕-๕๗๒๐๗๐-๑

โทรสาร.๐๗๕-๕๗๒๐๗๒

แบบรายงานการฝึกซ้อมดับเพลิงและฝึกซ้อมอพยพหนีไฟ

ชื่อหน่วยงานที่ได้รับการรับรอง บริษัท ซานโต้ เซฟตี้ จำกัด

หมายเลขทะเบียน ดพฝ.042 หมดอายุ 3 พฤศจิกายน 2567

อ้างถึงหนังสือแจ้งการฝึกอบรม เลขที่ ชต.282/2567 ลงวันที่ 22 สิงหาคม 2567

ส่วนที่ 1 รายงานการฝึกซ้อมดับเพลิงและฝึกซ้อมอพยพหนีไฟ

1. ข้อมูลสถานประกอบกิจการที่ฝึกซ้อมดับเพลิงและฝึกซ้อมอพยพหนีไฟ

   ชื่อสถานประกอบกิจการ บริษัท ชาญอิสสระ เรสซิเดนซ์ จำกัด

   ประเภทกิจการ โรงแรม

   ที่ตั้งเลขที่ 88 หมู่ที่ 8 ซอย - ถนน -

   ตำบล/แขวง วิชิต อำเภอ/เขต เมือง จังหวัด ภูเก็ต

   โทรศัพท์ 076-371099 โทรสาร -

2. วัน / เดือน / ปีที่ฝึกซ้อม 9 กันยายน 2567
3. จำนวนผู้เข้ารับการฝึกซ้อมดับเพลิง 77 คน หญิง 35 คน ชาย 42 คน
4. จำนวนผู้เข้ารับการฝึกซ้อมอพยพหนีไฟ 77 คน หญิง 35 คน ชาย 42 คน
5. ระยะเวลาในการฝึกซ้อมอพยพหนีไฟ 3 นาที

[redacted]

บริษัท ซานโต้ เซฟตี้ จำกัด
189/2 หมู่ 10 ถ.ตรัง-ปะเหลียน ต.โคกหล่อ อ.เมือง จ.ตรัง 92000
โทร.075-572123, 572070 แฟ็กซ์.075-572072
เลขประจำตัวผู้เสียภาษี 0925558000122
E-mail : santosafety@hotmail.com

****

กำหนดการฝึกซ้อมดับเพลิงและฝึกซ้อมอพยพหนีไฟ

สถานประกอบการ บริษัท ชาญอิสสระ เรสซิเดนซ์ จำกัด
ตั้งอยู่ที่ 88 หมู่ที่ 8 ตำบลวิชิต อำเภอเมือง จังหวัดภูเก็ต 83000 โทร.076-371099

วันที่ฝึกซ้อม วันที่ 9 กันยายน 2567

เวลา	เนื้อหาวิชา	ผู้รับผิดชอบ/วิทยากร
13.00 น. - 16.00 น.	- แผนการดับเพลิงและวิธีการดับเพลิงของสถานประกอบกิจการ - แผนการอพยพหนีไฟและวิธีการอพยพหนีไฟของสถานประกอบกิจการ - การค้นหา ช่วยเหลือ และเคลื่อนย้ายผู้ประสบภัย - ฝึกซ้อมดับเพลิงและฝึกซ้อมอพยพหนีไฟตามแผนของสถานประกอบกิจการ - สรุปผลการฝึกซ้อม	นายสมเกียรติ เลขะพาณิชกุล

[redacted]

เจ้าหน้าที่ประสานงานและควบคุมการฝึกอบรม

แบบ ดพฝ. ๒

ใบอนุญาตต่ออายุเป็นหน่วยงานฝึกซ้อมดับเพลิงและฝึกซ้อมอพยพหนีไฟ

ใบอนุญาตเลขที่ ดพฝ. ๐๔๒

กรมสวัสดิการและคุ้มครองแรงงาน
ถนนมิตรไมตรี เขตดินแดง
กรุงเทพมหานคร ๑๐๔๐๐

อนุญาตให้บริษัท ซานโต้ เซฟตี้ จำกัด ตั้งอยู่เลขที่ ๑๘๙/๒ หมู่ที่ ๑๐ ถนนตรัง-ปะเหลียน ตำบลโคกหล่อ อำเภอเมืองตรัง จังหวัดตรัง ได้รับการต่ออายุเป็นหน่วยงานฝึกซ้อมดับเพลิงและฝึกซ้อมอพยพหนีไฟ ตามกฎกระทรวงการเป็นหน่วยงานฝึกอบรมการดับเพลิงขั้นต้น และการเป็นหน่วยงานฝึกซ้อมดับเพลิงและฝึกซ้อมอพยพหนีไฟ พ.ศ. ๒๕๕๖ แห่งพระราชบัญญัติความปลอดภัย อาชีวอนามัย และสภาพแวดล้อมในการทำงาน พ.ศ. ๒๕๕๔ โดยมีวิทยากรฝึกซ้อมดับเพลิงและฝึกซ้อมอพยพหนีไฟ จำนวน ๗ ราย ดังรายชื่อแนบท้ายใบอนุญาตนี้

ทั้งนี้ ตั้งแต่วันที่ ๔ พฤศจิกายน พ.ศ. ๒๕๖๔ ถึงวันที่ ๓ พฤศจิกายน พ.ศ. ๒๕๖๗

ให้ไว้ ณ วันที่ ๒๗ สิงหาคม พ.ศ. ๒๕๖๔

(นายวรรณรัตน์ ศรีสุขใส)
รองอธิบดี ปฏิบัติราชการแทน
อธิบดีกรมสวัสดิการและคุ้มครองแรงงาน

รายชื่อวิทยากรแนบท้ายใบอนุญาตต่ออายุเป็นหน่วยงานฝึกซ้อมดับเพลิงและฝึกซ้อมอพยพหนีไฟ

บริษัท ซานโต้ เซฟตี้ จำกัด

ใบอนุญาตเลขที่ ดพฝ. ๐๔๒

๑.	นายพรรัตน์	บริพันธ์
๒.	นายสมบูรณ์	เจริญวรชัย
๓.	นายวัชรพล	รัตนโยธินไพศาล
๔.	นายสมเกียรติ	เลขะพาณิชกุล
๕.	นายพลากร	แก้วตาล
๖.	นายบุญยิ่ง	มั่นสีเขียว
๗.	นายเสนอ	คงสบาย

ทั้งนี้ ตั้งแต่วันที่ ๔ พฤศจิกายน พ.ศ. ๒๕๖๔ ถึงวันที่ ๓ พฤศจิกายน พ.ศ. ๒๕๖๗

ให้ไว้ ณ วันที่ ๒๗ สิงหาคม พ.ศ. ๒๕๖๔

(นายวรรณรัตน์ ศรีสุขใส)

รองอธิบดี ปฏิบัติราชการแทน

อธิบดีกรมสวัสดิการและคุ้มครองแรงงาน

[redacted]

เลขทะเบียนวุฒิบัตรที่ ดพฝ.๖๗/๑๕๘

บริษัท ซานโต้ เซฟตี้ จำกัด

SANTO SAFETY CO.,LTD.

ได้รับอนุญาตจากกรมสวัสดิการและคุ้มครองแรงงาน ใบอนุญาตเลขที่ ดพฝ.๐๔๒

มอบวุฒิบัตรนี้ไว้เพื่อแสดงว่า

บริษัท ซานอิสสระ เรสซิเดนซ์ จำกัด

ตั้งอยู่เลขที่ ๘๘ หมู่ที่ ๘ ตำบลวิชิต อำเภอเมือง จังหวัดภูเก็ต ๘๓๐๐๐

ได้ดำเนินการฝึกซ้อมดับเพลิงและฝึกซ้อมอพยพหนีไฟ

ตามกฎกระทรวงกำหนดมาตรฐานในการบริหาร จัดการ และดำเนินการด้านความปลอดภัย อาชีวอนามัย

และสภาพแวดล้อมในการทำงานเกี่ยวกับการป้องกันและระงับอัคคีภัย พ.ศ. ๒๕๕๕

เมื่อวันที่ ๙ กันยายน พ.ศ. ๒๕๖๗ จำนวนพนักงานที่ร่วมฝึกซ้อม ๗๗ คน

[redacted]

หลักสูตรฝึกอบรมดับเพลิงและฝึกซ้อมอพยพหนีไฟ วันที่ 9 กันยายน 2567

บริษัท ชาญอิสสระ เรสซิเดนซ์ จำกัด

ลำดับ	คำนำหน้า	ชื่อ-สกุล	แผนก
1	นางสาว	กนกวรรณ ไขวารี	Accounting
2	นาย	นคุณ วงษ์พานิช	Accounting
3	นางสาว	จริยา หมาดมีหนา	Accounting
4	นาย	อภิวัฒน์ ปิดนรินทร์	Administration
5	นาย	วุฒิชัย คลวิศิษฐ์ถาวร	Construction
6	นาย	จีระศักดิ์ สุดจะดา	Construction
7	นางสาว	วนิดา มะเอียด	Construction
8	นาย	มานิตย์ สุพรส	Construction
10	นาย	ยงยุทธ อิสลาม	Construction
11	นางสาว	ชาณิดา สุขารมย์	Construction
12	นางสาว	พิราวรรณ มณีเนียม	Construction
13	นาย	อาณัติ จิตประไพย	Engineering
14	นาย	ประสิทธิ์ เภาศรี	Estate
15	นางสาว	กิตติมา กิติกุล	Estate
16	นาย	อภินันท์ ไทยบุรี	Estate
17	นาย	สรายุทธ์ สุธดล	Estate
18	นางสาว	พรรณี เพิ่มพูล	Estate
19	นาย	วิชิต เวลาดี	Estate
20	นาย	สุรินทร์ ชาตรีวงศ์	Executive Office
21	นางสาว	จันทร์เพ็ญ สิริถาวรวงศ์	Executive Office
22	นาย	วิจารณ์ คำเพ็ง	Executive Office
23	นาย	สมนึก หวันด[redacted]	
24	นางสาว	ประกายรัตน์[redacted]	
25	นาย	สมชาย บุญเก[redacted]	
26	นาย	ทวีศักดิ์ การะ[redacted]	

หลักสูตรฝึกอบรมดับเพลิงและฝึกซ้อมอพยพหนีไฟ วันที่ 9 กันยายน 2567

บริษัท ชาญอิสสระ เรสซิเดนซ์ จำกัด

ลำดับ	คำนำหน้า	ชื่อ-สกุล	แผนก
27	นาย	คอลิด แววววรรณจิตร	Food & Beverage - Kitchen
28	นาย	ก้องภพ รอดเกตุ	Food & Beverage - Kitchen
29	นาย	สิทธิกร ภูมิรักษ์	Food & Beverage - Kitchen
30	นาย	สาฤทธิ์ หาทรัพย์	Food & Beverage - Kitchen
31	นางสาว	กนกขวัญ อับพะวัน	Food & Beverage - Kitchen
32	นางสาว	จุฑามาศ ทุฒหอม	Food & Beverage - Kitchen
33	นาย	ชนม์ณกานต์ ภัทรแสงอรุณชัย	Food & Beverage - Kitchen
34	นางสาว	สุพรรณี แสงแก้ว	Food & Beverage - Kitchen
35	นาย	ณัฐวุฒิ เหตุหมัน	Food & Beverage - Kitchen
36	นางสาว	จิราภรณ์ โลกวัฒนเสถียร	Food & Beverage - Kitchen
37	นาย	ชัยณรงค์ ทองแก้ว	Food & Beverage - Kitchen
38	นางสาว	เบญจพร มิตตะ	Food & Beverage - Service
39	นางสาว	โสมศรัณย์ ทยานศิลป์	Food & Beverage - Service
40	นางสาว	ศุภรัตน์ ไชยโส	Food & Beverage - Service
41	นางสาว	จารวี หาญกล้า	Food & Beverage - Service
42	นางสาว	ธรณ์ธันย์ ไทยราช	Front Office
43	นางสาว	อพัชนิภา มะตารี	Front Office
44	นาย	สรพัชญ์ สว่างฟ้า	Front Office
45	นาย	ณัตรชัย วงษ์สรรค์	Front Office
46	นาย	อลงกรณ์ นิ่มนนท์	Front Office
47	นาง	สุมล น้ำสงวน	Housekeeping
[redacted]			

หลักฐานฝึกอบรมดับเพลิงและฝึกซ้อมอพยพหนีไฟ วันที่ 9 กันยายน 2567

บริษัท ชาญอิสสระ เรสซิเดนซ์ จำกัด

ลำดับ	คำนำหน้า	ชื่อ-สกุล	แผนก
53	นางสาว	สใบแพร ประกาเสติ	Housekeeping
54	นางสาว	รุจิรา คงทอง	Housekeeping
55	นาย	ภัคพล ชูชื่น	Housekeeping
56	นางสาว	ปิยะพร ขึ่นแก้ว	Housekeeping
57	นางสาว	เกศินี เข็มทอง	Housekeeping
58	นาย	ณัฏฐภัทร ส สกุล	Housekeeping
59	นาย	ภูมิภัทร บัวสุวรรณ์	Housekeeping
60	นาย	สามารถ นิโรจน์	Housekeeping
61	นาย	รุสดี ยูเล	Housekeeping
62	นาย	กิตติกร เมธา	Housekeeping
63	นางสาว	ณัฐพร จีรังโคภกรวด	Housekeeping
64	นางสาว	วัลภา คงวุ่น	Housekeeping
65	นาย	กอซี และดี	Housekeeping
66	นาย	กมล ช่างเหล็ก	Housekeeping
67	นาย	ชาริฟ สมุทรสาวัญ	Housekeeping
68	นางสาว	หทัยรัตน์ ฮุวรรณประดิษฐ์	Human Resources
69	นาย	บดินทร์ พิมพ์หล่อ	IT
70	นางสาว	กนิษฐรินทร์ จิระสถิตย์	Reservation
71	นางสาว	กนกทิพย์ รัตนชุม	Reservation
72	นาย	พงษ์พันธ์ โภคะพันธ์	Sales & Marketing
74	นางสาว	อภันตรี นำเอกลาภ	Sales & Marketing
75	นาย	วัชรากร แส[redacted]	
76	นางสาว	วิภาวรรณ ศี[redacted]	
77	นางสาว	ณัฐนันท์ ศัก[redacted]	

ประมวลภาพ

การฝึกซ้อมดับเพลิงและฝึกซ้อมอพยพหนีไฟ

บริษัท ชาญอิสสระ เรสซิเดนซ์ จำกัด

วันที่ 9 กันยายน 2567

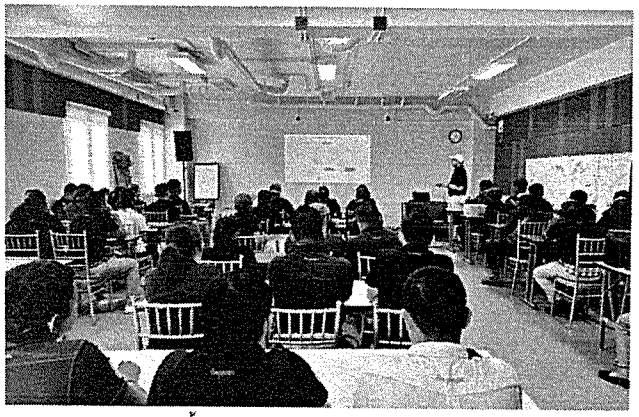

ประชุมชี้แจงแผนการดับเพลิงและแผนอพยพหนีไฟ

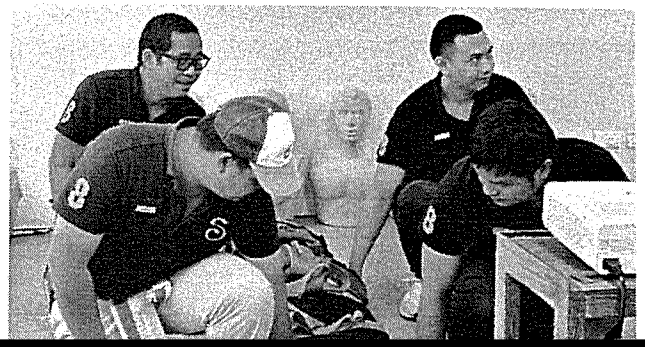

ประมวลภาพ

การฝึกซ้อมดับเพลิงและฝึกซ้อมอพยพหนีไฟ

บริษัท ชาญอิสสระ เรสซิเดนซ์ จำกัด

วันที่ 9 กันยายน 2567

การจำลองสถานการณ์เกิดเหตุเพลิงไหม้

ประมวลภาพ

การฝึกซ้อมดับเพลิงและฝึกซ้อมอพยพหนีไฟ

บริษัท ชาญอิสสระ เรสซิเดนซ์ จำกัด

วันที่ 9 กันยายน 2567

ทีมดับเพลิงใช้ถังดับเพลิงดับไฟขั้นต้น

[redacted]

ประมวลภาพ

การฝึกซ้อมดับเพลิงและฝึกซ้อมอพยพหนีไฟ

บริษัท ชาญอิสสระ เรสซิเดนซ์ จำกัด

วันที่ 9 กันยายน 2567

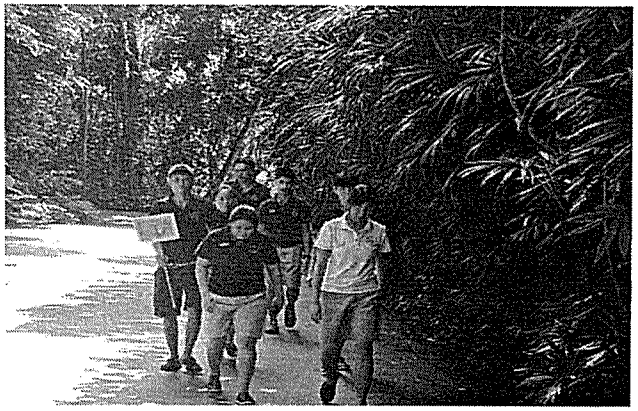

พนักงานอพยพไปยังจุดรวมพล

[redacted]

ประมวลภาพ

การฝึกซ้อมดับเพลิงและฝึกซ้อมอพยพหนีไฟ

บริษัท ชาญอิสสระ เรสซิเดนซ์ จำกัด

วันที่ 9 กันยายน 2567

หัวหน้าแผนกทำการตรวจนับจำนวนพนักงาน

ประมวลภาพ

การฝึกซ้อมดับเพลิงและฝึกซ้อมอพยพหนีไฟ

บริษัท ชาญอิสสระ เรสซิเดนซ์ จำกัด

วันที่ 9 กันยายน 2567

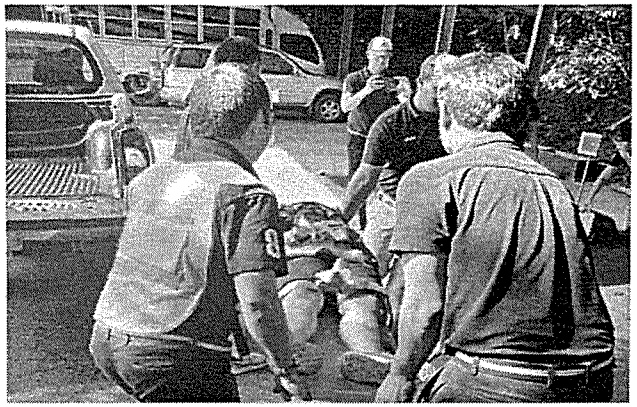

ทีมค้นหา/ช่วยชีวิตนำพนักงานที่สูญหายและได้รับบาดเจ็บไปยังจุดปฐมพยาบาล

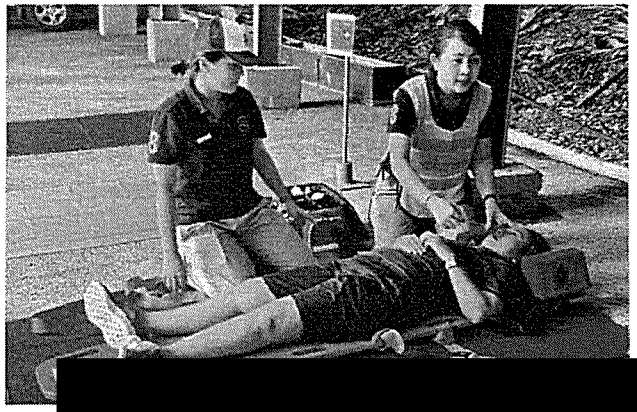

[redacted]

ประมวลภาพ

การฝึกซ้อมดับเพลิงและฝึกซ้อมอพยพหนีไฟ

บริษัท ชาญอิสสระ เรสซิเดนซ์ จำกัด

วันที่ 9 กันยายน 2567

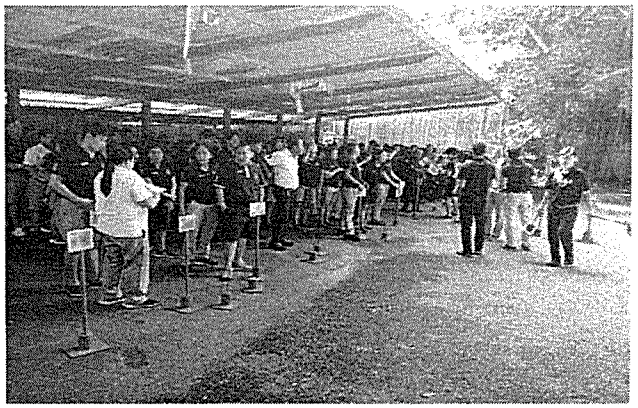

ผู้อำนวยการดับเพลิงได้รับรายงานว่าสามารถดับเพลิงได้แล้ว จึงสั่งยกเลิกแผนอพยพหนีไฟ